euroregión
euroace
alentejo
centro
extremadura

EUROACE

MEMORIA ANUAL

EUROACE 2017

Edita:
Dirección General de Acción Exterior. Junta de Extremadura
Gabinete de Iniciativas Transfronterizas (GIT)
Plaza del Rastro, s/n
06800 – Mérida
Tfno.: +34 924 003 680 / +34 924 003 658
Fax: 924 003 670
www.euro-ace.eu
git@juntaex.es

MEMORIA ANUAL
EUROACE 2017

JUNTA DE EXTREMADURA

ÍNDICE DE CONTENIDOS

07 **INTRODUCCIÓN**

Un puente hacia una nueva cooperación

08 **CONVIVIENDO EN LA FRONTERA**

Encuentros escolares
EURES Transfronterizo
Día de Portugal
Desde el otro lado · La cooperación de cercanía en la frontera
DiALEctica · Diálogo estructurado

22 **EUROACE. MÁS ALLÁ DE LAS FRONTERAS**

La EUROACE, epicentro de la Cooperación Transfronteriza en Europa y América:
Conferencia de Regiones Fronterizas Europeas
Día de Europa en la EUROACE
Promoción turística de la EUROACE
Trabajando juntos en Cooperación al Desarrollo

34 **2017: EL INICIO DE UNA NUEVA ETAPA DE COOPERACIÓN**

Proyectos POCTEP INTERREG V A en la EUROACE

40 **EN PRIMERA PERSONA**

Filipa de Paula Soares
Helena Maria de Oliveira Freitas
Isaac Cedillo

48 **ACTIVIDADES**

La cooperación día a día

INTRODUCCIÓN

Un puente hacia una nueva cooperación

Durante 2017 la eurorregión EUROACE vivió la puesta en marcha de proyectos destinados a iniciar nuevas sendas en la cooperación transfronteriza y a consolidar aquellas que desde hace años comparten Alentejo, la Región Centro de Portugal y Extremadura. Veintiún nuevos proyectos que suponen 57 millones de euros para la eurorregión, de los que casi 43 millones son aportados por fondos FEDER, destinados a impulsar la investigación, la innovación y el desarrollo tecnológico, y que sirven para mejorar la competitividad de las pequeñas y medianas empresas, proteger el medio ambiente o promover la eficiencia de recursos.

Buena parte de estos proyectos dan continuidad a otras experiencias de cooperación anteriores y profundizan en áreas como el fomento del emprendimiento y la aceleración de proyectos empresariales o la transferencia de conocimiento sobre I+D+i a las empresas, pero hay que destacar como gran novedad la presencia de proyectos de gran incidencia social como son el fomento del envejecimiento activo o a la atención a las mujeres víctimas de la violencia de género, aspectos que por primera vez son abordados de desde una perspectiva transfronteriza.

Junto a esta vertiente de atención directa a la ciudadanía, la economía verde y circular, la valorización integral del paisaje más característico de la Eurorregión, como es la Dehesa / Montado, y los grandes espacios naturales compartidos, como el Tajo Internacional o el entorno de Alqueva, son algunos de los temas que abordan los 21 proyectos del área de cooperación Extremadura – Alentejo Centro en el marco del Programa INTERREG V A.

Junto a los nuevos proyectos que echan a andar, la cooperación continúa en el día a día gracias a la labor de las distintas instituciones, asociaciones o colectivos de muy diversos ámbitos que ya han incorporado de manera natural a los vecinos portugueses en cada una de las actividades que llevan a cabo, siendo cada vez mayor el número de interlocutores que se suman a la cooperación transfronteriza.

Estas páginas resumen las actividades conjuntas en la EUROACE durante un año en el que Extremadura fue escenario de debates sobre el devenir de la cooperación transfronteriza, tanto en Europa como en otras fronteras lejanas como son las de Iberoamérica.

El futuro de la cooperación de Extremadura con las regiones vecinas tiene la más sólida de las garantías porque ya forma parte de la cotidianidad.

eurorregión euroace
alentejo centro extremadura

CONVIVIENDO EN LA FRONTERA

ENCUENTROS ESCOLARES:
Conociéndonos.

Mejorar las habilidades lingüísticas, conocer de primera mano la cultura de nuestros vecinos, aprender, divertirse y compartir fueron los objetivos del programa de Encuentros Escolares 2017, organizados por Dirección General de Acción Exterior de la Junta de Extremadura, entre escolares de centros extremeños, alentejanos y de la Región Centro de Portugal

Estos encuentros, destinados a alumnado de primaria y secundaria de centros educativos extremeños, consistieron en el desplazamiento hasta un centro educativo del país vecino para participar en las acciones formativas y culturales programadas durante una jornada completa. Unas actividades fundamentales para la construcción de la ciudadanía en un territorio de cooperación transfronteriza como el que forman Extremadura y las regiones de Alentejo y Centro de Portugal, permitiendo que las generaciones más jóvenes de un lado y otro de la raya se conozcan, superen estereotipos y establezcan vínculos para futuras colaboraciones.

En 2017, con motivo del 60 aniversario de la firma del Tratado de Roma, las programaciones de cada encuentro tuvieron como hilo conductor el conocimiento de la Unión Europea, de la que tanto Portugal como España forman parte desde 1986. El lema escogido, *"Somos Europa"*, trata de transmitir la idea de pertenencia común a Europa a los jóvenes estudiantes de ambos países.

El primero de estos encuentros tuvo lugar en abril de 2017 y reunió a alumnos del Colegio Nazaret de Cáceres y del Agrupamento de Escolas Santiago Maior de Beja, mientras que en el último de ellos, celebrado en noviembre, participó el alumnado del CEIP General Navarro de Valencia de Alcántara y del Agrupamento de Escolas de Marvão.

CENTROS PARTICIPANTES:

Centros educativos participantes en el programa de encuentros escolares.

Fecha	Lugar	Centro extremeño	Centro portugués
20 / 04 / 2017	Beja	Colegio *"Nazaret"*, Cáceres	Agrupamento de Escolas Nº 1 *"Santiago Maior"*, Beja
11 / 05 / 2017	Elvas	C.E.I.P. *"Luis Vives"*, Badajoz	Agrupamento de Escolas Nº 1, Elvas
11 / 05 / 2017	Évora	C.E.I.P. *"Las Vaguadas"*, Badajoz	Escola Básica do Bairro da Comenda, Évora
1 / 06 / 2017	Covilhã	C.E.I.P. *"Joaquín Úbeda"*, Casar de Palomero (Cáceres)	AE. *"A Lã e a Neve"*, Covilhã
27 / 09 / 2017	Penha Garcia	C.E.I.P. *"Pedro Vilallonga Cánovas"*, San Vicente de Alcántara	Escola Básica, Penha García
10 / 10 / 2017	Fundão	I.E.S.O. *"Los Barruecos"*, Malpartida de Cáceres	Agrupamento de Escolas, Fundão
10 / 10 / 2017	Monsaraz	I.E.S. *"Reino Aftasí"*, Badajoz	Escola Secundária *D. Sancho II*, Elvas
17 / 10 / 2017	Fundão	C.E.I.P. *"Ntra. Sra. de La Asunción"*, Valverde del Fresno	Agrupamento de Escolas, Fundão
25 / 10 / 2017	Elvas	Colegio *"Santo Ángel"*, Badajoz	Agrupamento de Escolas Nº 3, Elvas
26 / 10 / 2017	Castelo de Vide	Colegio *La Asunción* (Josefinas), Cáceres	Agrupamento de Escolas, Castelo de Vide
26 / 10 / 2017	Campo Maior	C.E.I.P. *"San Cristobal"*, Nogales	Agrupamento de Escolas, Campo Maior
31 / 10 / 2017	Barrancos	C.E.I.P. *"Reyes Huertas"*, Puebla de la Reina	Escola Básica Integrada, Barrancos

MEMORIA ENCUENTROS ESCOLARES EUROACE 2017

Fecha	Lugar	Centro extremeño	Centro portugués
31 / 10 / 2017	Covilhã	I.E.S.O. *"Gabriel García Márquez"*, Tiétar	Escola Secundária *Campos de Melo*, Covilhã
8 / 11 / 2017	Campo Maior	I.E.S. *"Campos de San Roque"*, Valverde de Leganés	Escola Secundária, Campo Maior
9 / 11 / 2017	Elvas	C.E.I.P. *"Cerro de Reyes"*, Badajoz	Escola Básica, 3, Agrupamento Nº1, Elvas
9 / 11 / 2017	Alcains	I.E.S. *"San Pedro de Alcántara"*, Alcántara	Escola Básica e Secundária *"José Sanches"*, Alcains
13 / 11 / 2017	Barrancos	I.E.S. *"Virgen de Gracia"*, Oliva de la Frontera	Escola Básica, Barrancos
13 / 11 / 2017	Póvoa de S. Miguel	C.E.I.P. *"Santa Margarita"*, Valencia del Mombuey	Escola Básica, Póvoa de São Miguel
14 / 11 / 2017	Campo Maior	C.E.I.P. *"Manuel Marín"*, Zafra	Escola Básica, Campo Maior
15 / 11 / 2017	Vendas Novas	I.E.S. *"Colonos"*, Gévora	Agrupamento de Escolas, Vendas Novas
15 / 11 / 2017	Campo Maior	I.E.S. *"Lostau-Valverde"*, Valencia de Alcántara	Escola Secundária, Campo Maior
16 / 11 / 2017	Mourão	C.E.IP. *"Luis Chamizo"*, Zahínos	Agrupamento de Escolas, Mourão
16 / 11 / 2017	Elvas	C.E.I.P. *"Santa Marina"*, Badajoz	Escola Secundária *D. Sancho II*, Elvas
17 / 11 / 2017	Marvão	C.E.I.P. *"General Navarro y Alonso de Celada"*, Valencia de Alcántara	Agrupamento de Escolas, Marvão

LA RAYA SIN FRONTERAS:
el proyecto EURES transfronterizo.

Reducir el desempleo es una de las tareas esenciales que la Unión Europea viene desarrollando desde sus inicios y la cooperación entre los países miembros es un elemento imprescindible para ofrecer a sus ciudadanos todas las opciones disponibles en materia de movilidad laboral y aprovechamiento de oportunidades en los diferentes territorios.

Desde marzo de 2017, Extremadura y Portugal trabajan conjuntamente en el *Proyecto EURES TRANSFRONTERIZO*, también denominado *"La Raya sin fronteras"*, y que desde su oficina situada en la Gerencia Provincial del Sexpe de Badajoz presta servicio a personas que trabajan o quieren trabajar en Portugal.

Al mismo tiempo, el *Instituto do Emprego e Formação Profissional Portugués* (IEFP) ha habilitado una oficina en Elvas, desde donde ofrece sus servicios a los trabajadores para superar los obstáculos a la movilidad entre Extremadura y el Alentejo.

Gracias a este proyecto, el territorio de la eurorregión EUROACE facilita una mayor integración europea a través de un elemento esencial como son las personas en disposición de empleabilidad: demandantes de empleo, trabajadores por cuenta ajena y autónomos que residiendo en un lado de la frontera buscan empleo, trabajan o ejercen parte de su actividad en el país vecino.

A través de estas dos oficinas y desde la web ***extremaduratrabaja.juntaex.es***, se ofrece información en ambos idiomas sobre ofertas de empleo, situación del mercado laboral en la Raya, condiciones de vida y trabajo, obligaciones y beneficios fiscales para trabajadores transfronterizos, prestaciones y ayudas -tanto para desempleados como para empresas, subvenciones y trámites para la constitución de una empresa, e información relativa a la coordinación de ambos Institutos de Seguridad Social.

Más información
extremaduratrabaja.juntaex.es

EURES Transfronterizo, que comenzó siendo un proyecto piloto, ha superado su fase inicial y se encuentra en plena etapa de consolidación, buscando soluciones para poder ofrecer sus servicios a empleados y empleadores de otras localidades fronterizas como Hoyos, Coria, Valencia de Alcántara, Jerez de los Caballeros o Alburquerque.

EN CIFRAS

Oficinas EURES **2**

Ciudadanos portugueses afiliados a la Seguridad Social en Extremadura: **1.400**

Trabajadores extremeños en el Alentejo / Región Centro: **650**

(datos de 2017)

Extremadura celebra el
DÍA DE PORTUGAL

El día 10 de junio, numerosas localidades de Extremadura se sumaron a la celebración del *Día de Portugal*, Camões y las comunidades portuguesas, con la organización de una serie de actividades relacionadas con la música, el arte, la literatura, el cine y la gastronomía y artesanía del otro lado de la frontera.

GASTRONOMÍA Y ARTESANÍA

La gastronomía portuguesa tuvo una relevancia especial con la ***Rota do Petisco***, una ruta de la tapa portuguesa organizada en cerca de 50 bares y restaurantes de Cáceres y Badajoz. También se celebró una demostración de cocina alentejana en la Escuela Superior de Hostelería de Extremadura y una degustación de productos del Alentejo, de la mano de la Confraria Gastronómica do Alentejo.

Un taller infantil de cerámica organizado por EXTREMADURA AVANTE llevó a los más pequeños a un recorrido por la historia de la cerámica en Extremadura y el Alentejo, para acabar rediseñando un icono tan portugués como su típica sardina.

EXPOSICIONES

Las acuarelas de Carlos Santos Marques y de miembros del colectivo *Invent'art Atelier*, se expusieron en Olivenza, y en Badajoz, se inauguró el día 8 de junio una importante exposición en el Edificio Badajoz Siglo XXI con fondos de arte contemporáneo del Museo de Arte Contemporáneo de Elvas y el MEIACE, con el fin de imaginar y diseñar el mapa de la eurociudad Elvas-Badajoz-Campo Maior y visualizar la relación que ambos museos mantienen desde hace años.

Además, el Centro de Artes Visuales de la Fundación Helga de Alvear realizó el 9 de junio una visita guiada en portugués a la exposición del artista Jürgen Klauke.

MÚSICA Y CINE

Dentro de la programación del *Festival Ibérico de Música de Badajoz*, el 11 de junio tuvo lugar un concierto de solistas de la Orquesta Sinfónica Juvenil Portuguesa.

Por su parte, la Filmoteca de Extremadura programó en sus sedes de Cáceres, Badajoz y Mérida la exhibición de la trilogía *"Las mil y una noches"* del realizador portugués Miguel Gomes.

LITERATURA

Las bibliotecas de la región también se sumaron a este día de Portugal con diferentes actividades. Así el Club de lectura de portugués A lingua de Camões organizó en la Biblioteca Pública de Badajoz un concierto de fados, una conferencia sobre el humor en la literatura portuguesa, una maratón de lectura en lengua portuguesa y la exposición *"Mais que a leitura"*.

La Biblioteca de Extremadura expuso la muestra *Extremadura y Portugal, Letras sin fronteras*, una amplia muestra que abarca varias décadas de publicaciones relacionadas con Portugal
Por otro lado, librerías de Badajoz, Cáceres, Mérida y Olivenza participaron también en la celebración con una muestra de autores portugueses y publicaciones relacionadas con Portugal.

Todas las actividades programadas, bajo la coordinación de la Dirección General de Acción Exterior, fueron promovidas por numerosas entidades extremeñas y portuguesas.

Más información
Celebración Día dePortugal

DESDE EL OTRO LADO:

La cooperación de cercanía en la frontera.

Durante 2017 la cooperación transfronteriza de proximidad entre municipios de un lado y otro de la Raya se ha continuado fortaleciendo gracias al intercambio cultural, la colaboración empresarial o proyectos de cooperación permanente que hacen de la zona de frontera un territorio lleno de posibilidades.

Valencia de Alcántara y Marvão celebraron del 21 al 30 de julio el ***IV Festival Internacional de Música***, una muestra que trajo a la raya hispano-lusa la magia de la música clásica con tres conciertos que tuvieron lugar en parajes singulares de su patrimonio histórico.

Durante el mes de agosto, ambas localidades sumaron esfuerzos para la celebración de la ***Boda Regia***, que pone en escena el Enlace Real entre la infanta Isabel, hija de los Reyes Católicos, y el Rey de Portugal, Don Manuel, en la Iglesia Rocamador.

Más de cien vecinos participaron en esta recreación que desde 2016 es Fiesta de Interés Regional.

Marvão, Valencia de Alcántara y sus aldeas volvieron a remarcar su espíritu de cooperación en la organización del ***Festival Internacional de Cine Periferias***, que ofreció cine de autor y documentales en varias localidades de La Raya entre los días 14 y 20 de agosto.

Otro ejemplo de cooperación de proximidad fue la ***Feira Raiana***, cuya realización se alterna entre Idanha-a-Nova y Moraleja, que en 2017 se celebró en la localidad portuguesa y cuya temática principal dio protagonismo a las razas ganaderas, a los productos de la tierra, a la gastronomía y al folclore. Además, los organizadores dieron continuidad al ***Foro Mundial de Innovación Rural***, que llegó a su tercera edición y que convocó un premio que pretende incentivar y reconocer el potencial de las empresas de la eurorregión Euroace que se caracterizan por la innovación, la riqueza y empleo.

Por último, Badajoz, Elvas y Campo Maior, tres municipios que apenas están separados por 14 kilómetros de distancia, consolidaron la conformación de la eurociudad con la presentación del proyecto ***EUROBEC, construyendo la Eurociudad "Badajoz – Elvas – Campo Maior"*** cofinanciado por el Fondo de Desarrollo Regional (FEDER) de la Unión Europea a través del programa Interreg V-A España-Portugal (Poctep) 2014-2020. Con este proyecto los ayuntamientos de las tres localidades pretenden dar los primeros pasos para que la eurociudad sea visible y que la condición de eurociudadanos de sus habitantes se plasme en la posibilidad de usar y compartir recursos comunes.

La puesta en marcha de la idea de eurociudad cuenta también con actividades de cooperación en ámbitos como el cultural. La exposición *'MACE-MEIAC-Imaginar (l)a Euroci(u)dad(e)'* mostró del 8 de junio al 15 de septiembre en el Edificio Badajoz Siglo XXI de la capital pacense, y posteriormente en el Forte da Graça de la localidad de Elvas, el arte y la cultura en la eurociudad a través de la labor de estos dos prestigiosos museos dedicados al arte contemporáneo.

Festival Internacional de Cine Periferias (Los Barruecos).

Feria Raiana (Idanha-a-Nova).

Boda Regia (Valencia de Alcántara).

Festival Internacional de Música (Marvão).

JÓVENES Y POLÍTICOS, FRENTE A FRENTE:

Los diálogos estructurados del proyecto DIALÉCtica.

El empoderamiento en políticas de juventud, la escasez de oportunidades laborales para los jóvenes, el reconocimiento del voluntariado como experiencia o las políticas de emancipación fueron algunos de los temas tratados en los tres encuentros de Diálogo estructurado, encuadrados dentro del proyecto Dialéctica, una iniciativa participada por el Consejo de la Juventud de Extremadura, la Fundación Eugénio de Almeida, la Federación Nacional de Asociaciones Juveniles Portuguesas (FNAJ) y la Asociación Alentejo de Excelencia. Dialéctica es un proyecto cofinanciado por el programa Erasmus+ de la Unión Europea.

Estas tres jornadas, celebradas en El Torno (Cáceres), Mérida y Évora en diferentes fines de semana de abril y mayo de 2017, acercaron la realidad e intereses de los jóvenes a los representantes políticos a un lado y otro de la Raya.

Qué se quiere conseguir con la DIALÉCtica

1. Que las demandas y necesidades de la juventud sean conocidas por los representantes políticos.
2. Superar las dificultades y barreras con las que se encuentran los/as dirigentes políticos a la hora de impulsar y gestionar políticas públicas de juventud.
3. Establecer una hoja de ruta en materia de garantía juvenil, empleo joven, educación y emprendimiento e innovación.
4. Identificar problemas y dar soluciones a la realidad del territorio de frontera.

Temáticas: empoderamiento y empleo

Empoderamiento

1. Participación en el ámbito rural y local.
2. Empoderamiento para la participación de colectivos discriminados.
3. Creación de espacios para el diálogo entre jóvenes y decisores políticos.
4. Falta de recursos y reconocimiento para la juventud organizada.
5. Políticas de emancipación y vivienda para la juventud.

Empleo

1. Pobreza laboral juvenil
2. Brecha salarial de la juventud
3. Empleo rural
4. Reconocimiento del voluntariado juvenil como experiencia.
5. Incomunicación y falta de medios de transportes.

Los participantes, grupos de 30 jóvenes extremeños y portugueses entre los 18 y los 20 años, pudieron expresar directamente sus opiniones y preocupaciones ante los interlocutores políticos presentes, en unos actos encaminados a la creación de políticas de juventud más reales y cercanas a sus necesidades.

También fueron de interés debates en torno a la crisis de los refugiados en Europa, los nuevos movimientos políticos, el desempleo, la falta de medios de transporte o los colectivos discriminados, en unos encuentros muy necesarios para que los cargos públicos tomasen contacto directo con la realidad de la juventud extremeña y portuguesa.

Además, de forma paralela a las reuniones, se celebraron exposiciones relacionadas con las buenas prácticas en juventud, como *"Wake up Youth 4.0"*, una muestra de adolescentes realizando proyectos sociales en su entorno diario.

3 Encuentros

3 Localidades

Jóvenes, de 18 a 30 años, de España (Extremadura) y Portugal (Alentejo).

90

eurorregión euroace alentejo centro extremadura

EUROACE
MÁS ALLÁ DE LAS FRONTERAS

LA EUROACE, CENTRO DE LA COOPERACIÓN TRANSFRONTERIZA EN EUROPA Y AMÉRICA:

La Conferencia de Regiones Fronterizas Europeas.

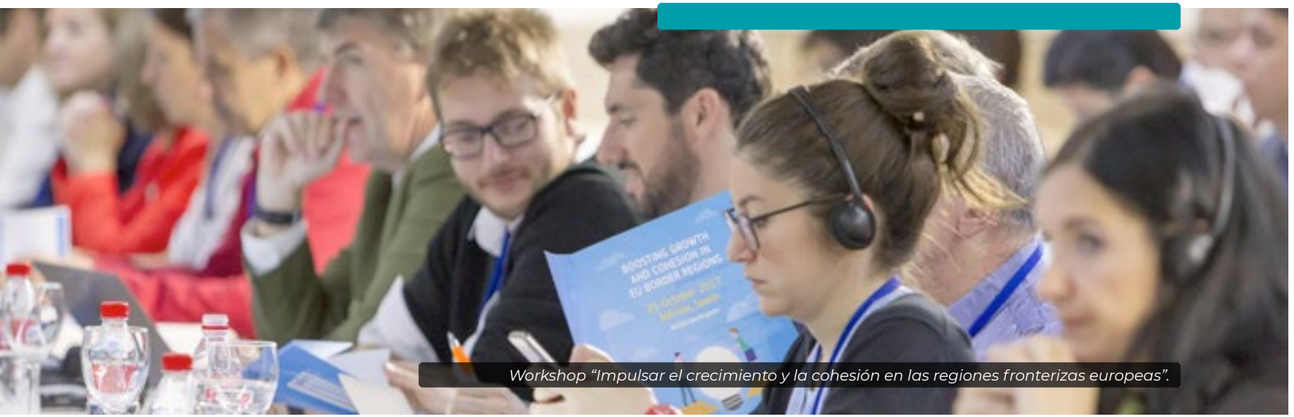

Workshop "Impulsar el crecimiento y la cohesión en las regiones fronterizas europeas".

Extremadura se convirtió en el centro de la cooperación transfronteriza internacional durante los últimos días de octubre, gracias a diversas actividades que se celebraron en Cáceres, Badajoz y Mérida.

Con más de 30 países representados, la semana de eventos organizada por la Junta de Extremadura en el marco de la estrategia de Acción Exterior y en colaboración con la Asociación de Regiones Transfronterizas de Europa (ARFE) comenzó el 23 de octubre en el Complejo Cultural San Francisco de Cáceres con el ***Foro Cooperación Internacional y Cooperación Transfronteriza en Iberoamérica***, en el que expertos europeos e iberoamericanos debatieron sobre los procesos de cooperación en Iberoamérica y las nuevas formas de cooperación internacional.

Al día siguiente, también en Cáceres, la Facultad de Derecho de la Universidad de Extremadura acogió el ***Encuentro Internacional de la Escuela de Cooperación Transfronteriza 2017***. Se trata de la primera edición de un proyecto piloto denominado *Cross Border School*, organizado a través del Programa de Cooperación Transfronteriza entre Alemania y Países Bajos con el fin de diseñar un espacio de intercambio entre académicos y expertos que trabajan en la Cooperación Transfronteriza. Realizado en colaboración con la Universidad Radboud de Nimega, la Euroregión Rin-Waal y la Universidad de Extremadura, en el encuentro académicos y expertos extremeños, portugueses, norteamericanos, israelíes y africanos debatieron sobre *"el conocimiento y práctica en la frontera"*.

El 25 de octubre, los actos se trasladaron a Mérida para la celebración del ***Workshop "Impulsar el crecimiento y la cohesión en las regiones fronterizas europeas"*** donde se presentó el informe de la Unión Europea sobre los *"Obstáculos de la Cooperación Transfronteriza"* para abordar las dificultades existentes en estos territorios para trabajadores, empresas y ciudadanos.

Conferencia de Regiones Fronterizas Europeas 2017.

El día 26 fue Badajoz la que acogió la ***Asamblea General de la ARFE***, asociación con sede en Alemania a la que Extremadura pertenece desde 1992, con motivo del 750 aniversario del Tratado de Badajoz, el primero que delimita la frontera hispano-portuguesa.

Finalmente, y para culminar una apretada semana de actos, el edificio Siglo XXI de Badajoz fue la sede de la **Conferencia de Regiones Fronterizas Europeas 2017** ***'Periferia-en el centro de la cohesión'***, en la que se analizó un informe esencial para el futuro de las políticas de cohesión, de las políticas regionales y el futuro de los fondos europeos. Además se explicó la estrategia sobre Economía Circular de la Junta de Extremadura y se presentó el *Proyecto Screen*, en el que participan la Región Centro de Portugal y Extremadura, además de otras 10 regiones europeas.

SOMOS EUROPA:
celebrando el Día de Europa.

Más de doscientos escolares de uno y otro lado de La Raya se dieron cita el miércoles 10 de mayo, en los actos conmemorativos del *Día de Europa en la Euroace*, que en 2017 tuvieron lugar en el Castillo Fortaleza de Valencia de Alcántara.

Los juegos, la música y la diversión fueron los protagonistas en un día muy especial para los alumnos y alumnas del CEIP General Navarro y Alonso de Celada y del colegio Nuestra Señora de los Remedios, de Valencia de Alcántara, así como 50 estudiantes del 'Agrupamento de Escolas Nuno Álvares', de la Región Centro de Portugal, y otros 50 jóvenes de los 'Agrupamentos de Escolas" de Estremoz, Vila Viçosa y Elvas en la región del Alentejo portugués.

Las actividades programadas para ese día, que incluían el izado de la bandera europea y la interpretación del Himno de Europa a cargo de la Escuela Municipal de Música Francisco Higuero Rosado, contaron además con la presencia de la consejera de Educación y Empleo, el vicepresidente de la CCDR de la Región Centro de Portugal, representantes de la CCDR Alentejo, la directora general de Acción Exterior de la Junta de Extremadura y el Alcalde de Valencia de Alcántara.

Fecha:
10 de mayo

Participantes:
200

Se celebra desde:
2009

El Día de Europa celebra cada año la histórica *"declaración de Schuman"*, el discurso pronunciado en París el 9 de mayo de 1950 por el ministro francés de Asuntos Exteriores, Robert Schuman, en el que expuso su idea de una nueva forma de cooperación política en Europa que hiciera impensable una nueva guerra entre las naciones europeas. Esta propuesta de Schuman es considerada como el germen de lo que es hoy la Unión Europea.

Día de Europa
Valencia de Alcántara
YouTube

La eurorregión Euroace, desde su constitución en septiembre de 2009, viene celebrando el día de Europa de manera conjunta entre las tres regiones que la conforman con la participación y el protagonismo de escolares y jóvenes, permitiendo que las nuevas generaciones conozcan los valores europeos y disfruten de una jornada compartida con estudiantes de las regiones de Alentejo y Centro.

Más información
Juegos infantiles sobre la UE

Más información
Declaración de Schuman

LA PROMOCIÓN TURÍSTICA EN LA EUROACE:

La cooperación de la eurorregión en materia de promoción turística exterior.

***Fam trips*, *press trips*, organización de encuentros o asistencia a ferias son algunas de las actividades que se desarrollaron en 2017 desde la Dirección General de Turismo con las vecinas regiones portuguesas y que proponían a la eurorregión EUROACE como destino.**

Stand de Extremadura en la Bolsa de Turismo de Lisboa.

Además de reforzar la colaboración con entidades de promoción turística portuguesas, la cooperación se ha extendido a la creación y el desarrollo de diferentes productos turísticos: transfronterizos (Tajo Internacional y Alqueva), estratégicos (gastronomía), innovadores (caza y astroturismo) y consolidados (turismo cultural).

En el ámbito de la promoción y la comunicación turística Extremadura participó un año más en *BTL* (la principal feria del sector en Portugal) y se incorporó por primera vez a la *FIT* (Feria Ibérica de Turismo) donde estuvo presente como destino invitado. Asimismo los espacios de negocios '*Networking Extremadura*' para empresarios y agentes del sector se encargaron de la dinamización en las ferias turísticas, incluyendo viajes de familiarización para profesionales portugueses.

A finales de 2017 una delegación extremeña participó junto con Portugal en la *World Bridge Tourism* (Reino Unido), una edición enfocada a la captación de turistas de un mercado como el de China, de casi 1.400 millones de habitantes.

La riqueza patrimonial y natural del territorio EUROACE y sus excepcionales condiciones ambientales proporcionan una amplísima y variada oferta turística: playas atlánticas, paisajes de interior, patrimonio histórico-artístico extraordinariamente conservado y nueve enclaves declarados Patrimonio de la Humanidad conforman una atractiva oferta turística respaldada por una moderna red de alojamientos turísticos, convencionales y rurales.

En el *4º Forum sobre Turismo de Interior 'Vê Portugal'*, los responsables turísticos de Extremadura y Portugal valoraron estos proyectos de manera conjunta, arrojando datos esperanzadores: en 2016 la eurorregión recibió 5,4 millones de viajeros, de los que 3,72 millones procedían de España y Portugal. Los restantes, 1,66 millones, llegaban de mercados internacionales como Francia, Alemania, Italia, Reino Unido, EE.UU. y Brasil, que generaron 9,7 millones de pernoctaciones, una tendencia claramente al alza.

DATOS EUROACE

3,3 millones de habitantes

92.000 km²

+35 Denominaciones de Origen e Indicaciones geográficas Protegidas

+70 Festivales de interés turístico

+990 Áreas naturales protegidas

+20 Enclaves Patrimonio de la Unesco

PRODUCTOS TURÍSTICOS EUROACE

PATRIMONIO

Conjunto Monumental de Cáceres, Monasterio Batalha (Leiria), Conjunto Arqueológico Monumental Mérida-Termas de Alange, Universidad Alta y Sofía (Coimbra), Conjunto Abaluartado de Elvas, Évora.

NATURALEZA

Alqueva, Montado-Dehesa, Monfragüe, Tajo Internacional, Islas Berlengas, Geoparque Naturtejo, Vale do Côa, Castro Verde, Geoparque Villuercas- Ibores-Jara.

GASTRONOMÍA Y VINOS

Quesos, vinos, tapas, cerezas, dulces, jamón, marisco, pimentón.

RELIGIOSO

Guadalupe, Fátima, Tajo Internacional, Cáparra, Mértola, Judería de Hervás.

VIAJEROS Y PERNOCTACIONES HOTELERAS

Según datos oficiales en Extremadura la presencia de turistas extranjeros ha crecido un 13,3%, las pernoctaciones el 14,8%, mientras que en la región de Alentejo creció el 18,7% también en turistas extranjeros y el 14,6% en pernoctaciones, en datos correspondientes a los seis primeros meses de 2017.

También la región Centro de Portugal cerró con tasas de crecimiento en los mismos indicadores del 26,5% y el 28,2% respectivamente.

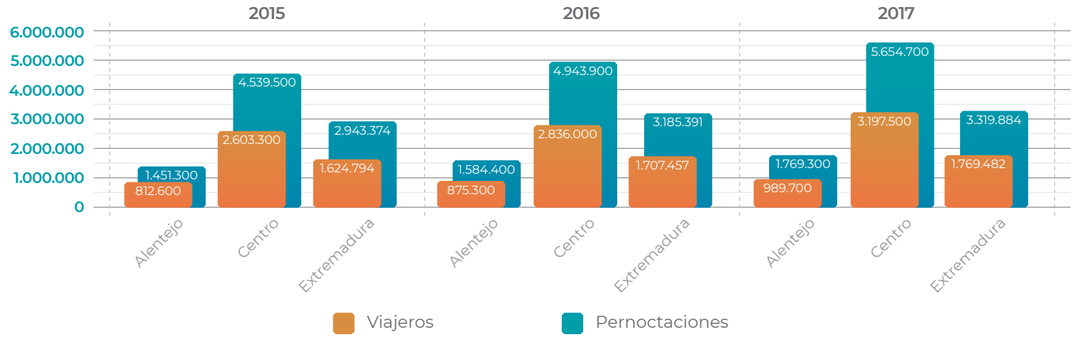

DATOS TURISMO EUROACE 2017

Viajeros:
5.956.682

Pernoctaciones:
10.743.884

TRABAJANDO JUNTOS EN COOPERACIÓN AL DESARROLLO

La importancia y los buenos resultados de la cooperación transfronteriza en otros ámbitos, inspiraron los primeros contactos a finales del año 2015, entre la Agencia Extremeña de Cooperación Internacional al Desarrollo (AEXCID), el Instituto Camões, - organismo responsable de la política de cooperación para el desarrollo en Portugal - y la Plataforma Portuguesa de ONGD, iniciándose así los primeros trabajos en materia de Cooperación al Desarrollo, un área no explorada con anterioridad en las relaciones entre Extremadura y Portugal, en el que pueden crearse muchas sinergias.

Durante estos contactos se dan los primeros pasos para la creación de una red entre agentes extremeños y portugueses que trabajan en el ámbito de la educación para el Desarrollo, a la que también se incorporarían más tarde otros agentes extremeños: AUPEX y CONGDEX.

El primer hito de esta colaboración fue la participación extremeña en unas jornadas de Educación para el Desarrollo en Lisboa en enero de 2016, *"Sinergias ED: Sinergias para el cambio social. Diálogos sobre desarrollo"*, en las que instituciones y entidades lusas y extremeñas tuvieron ocasión de trabajar en el diseño de una estrategia de cooperación conjunta articulada desde el intercambio de experiencias, la generación de debates, el análisis de oportunidades y el diseño de acciones conjuntas, tanto para la presentación de proyectos a diferentes instancias, como para rentabilizar los contenidos, productos y servicios existentes. A raíz de las mismas se firma un Memorandum de Entendimiento entre el Instituto Camões y la AEXCID en Lisboa, en 2016.

Con posterioridad, se crea el Grupo de trabajo Transfronterizo de Cooperación al Desarrollo, que articula un modelo de RED basado en la confianza y el compromiso con los problemas del mundo y de la ciudadanía, y que apuesta en la generación de espacios de encuentro para el desarrollo de proyectos y actividades conjuntas. Para formalizar dicha Red, se firma un nuevo Memorándum de Entendimiento entre los agentes que forman este grupo de trabajo, el 5 de abril de 2017, con el fin de articular un espacio común que permita la investigación, el diseño y realización de acciones conjunta en el marco de la Educación para el Desarrollo.

Firman este Memorándum el Instituto Camões IP, la AEXCID, la Plataforma Portuguesa de ONGD, CONGDEX y AUPEX, y en él se sientan las bases de las acciones de presente y futuro que realizará esta red de entidades en el marco de la educación para la ciudadanía. Se trata de un conglomerado único en Europa que exporta lo mejor de nuestras sociedades, una unión entre la sociedad socialmente comprometida de ambos países y las instituciones públicas que promueven la unión y los derechos de la ciudadanía.

Este memorándum fue firmado en el transcurso de las *Jornadas Transfronterizas "La Educación para el desarrollo y la ciudadanía global"*, que reunió en Mérida, entre el 5 y 6 de abril de 2017, a medio centenar de entidades portuguesas y extremeñas con el objeto de impulsar la colaboración conjunta y el intercambio de buenas prácticas en el ámbito de la educación para el desarrollo entre las ONGD extremeñas y portuguesas, mejorar la eficacia de las intervenciones, y sumar el trabajo de los movimientos sociales, la sociedad civil organizada y todas aquellas instituciones que trabajan en la defensa de los derechos humanos con independencia de su lugar de origen y residencia.

Asimismo, el 24 de octubre de 2017, tiene lugar en Cáceres, el primer *Foro de Cooperación Internacional y Cooperación Transfronteriza en Iberoamérica*. Se trata de un proyecto financiado por la AEXCID y organizado por la Asociación de Regiones Fronterizas Europeas (ARFE), que se incluye entre las actividades organizadas en la Semana de Cooperación Transfronteriza en la Euroace, y en el que se exponen casos prácticos desarrollados a través del proyecto *'Desarrollo de territorios y apoyo a la cooperación a través de la cooperación transfronteriza'*, que la AEXCID y la Asamblea de Regiones Fronterizas de Europa desarrollan en Israel, Palestina, México, Guatemala, Bolivia, Paraguay, Brasil, Colombia, Ecuador y Cuba. Esta acción pretende que, combinando la cooperación internacional y transfronteriza, mejore la eficacia y el impacto de la ayuda recibida por diferentes países.

2017
EL INICIO DE UNA NUEVA ETAPA DE COOPERACIÓN

2017, EL INICIO DE UNA NUEVA ETAPA DE COOPERACIÓN:

Proyectos POCTEP Interreg V A en la Euroace.

Comité de Gestión del Programa Interreg V-A (POCTEP).

Un nuevo mundo de posibilidades para zona fronteriza de España y Portugal se abrió con la puesta en marcha del programa Interreg V-A (POCTEP) en 2014, precedido por las programaciones y experiencias de cooperación entre ambos países desde 1989.

Los fondos FEDER europeos, destinados a políticas de cohesión, financian desde 2014 un plan de cooperación transfronteriza entre España y Portugal que concluirá en 2020 y que actúa sobre cinco grandes ejes temáticos: potenciar la investigación y el desarrollo tecnológico, mejorar la competitividad de las PYMEs, promover la adaptación al cambio climático, proteger el medio ambiente y mejorar la eficiencia de las administraciones. La dotación total del programa para el periodo de programación 2014-2020 es de 382,6 millones de euros, con una ayuda FEDER de 289 millones de euros.

El 6 de abril de 2017 se reunió, en Faro, el primer Comité de Gestión del Programa para proceder a la resolución de la Primera Convocatoria de proyectos del POCTEP 2014-2020.

Interreg España - Portugal
Fondo Europeo de Desarrollo Regional
UNIÓN EUROPEA

El área de cooperación Extremadura-Alentejo-Centro (que se corresponde con la EUROACE), podrá desarrollar en virtud de esta primera convocatoria, 21 nuevos proyectos conjuntos que se desarrollarán hasta el 2019 y supondrán una inyección de 57 millones de euros para la eurorregión (de los cuales 42,9 millones son fondos FEDER). El restante (25% del total) corresponde a la cofinanciación que aportan los beneficiarios.

Estos 21 proyectos concedidos a la Euroace -sobre un total de 132 para el todo el programa a nivel nacional- inciden en el fomento del emprendimiento y la aceleración de proyectos empresariales, la transferencia de conocimiento sobre I+D a las empresas o la mejora y puesta en valor de nuestros recursos patrimoniales.

Destacan además otros proyectos que abordan nuevas temáticas en el ámbito de la cooperación como es el caso de los dedicados al fomento del envejecimiento activo o a la atención a las mujeres víctimas de la violencia de género, aportando por primera vez soluciones desde una óptica transfronteriza. Junto a esta novedosa vertiente de atención directa a la ciudadanía, la economía verde y circular irrumpe en el ámbito de la cooperación con tres proyectos, y los grandes espacios naturales compartidos, como el Tajo Internacional o el entorno de Alqueva mantienen su apuesta por la valorización y gestión conjunta de los recursos naturales con el fin de aprovechar su potencial turístico de una forma sostenible, extendiéndose este modelo a la valorización integral de la Dehesa/Montado, el paisaje más característico de la eurorregión.

También Extremadura está presente en otros 9 proyectos plurirregionales en los que participan socios de varias áreas de cooperación.

Además de las administraciones locales y regionales, han resultado beneficiarios de esta primera convocatoria multitud de entidades de las tres regiones.

Investigación e innovación

INNOACE
Innovación abierta e inteligente en la EUROACE

Plurirregional

IDIAQUA
Potenciación de la I+D+i de excelencia en materia de depuración de las aguas en pequeñas aglomeraciones urbanas

Cooperación institucional

GIT EUROACE 2020
Gabinete de Iniciativas Transfronterizas Eurorregión Alentejo- Centro-Extremadura 2020

EUROBEC
EUROBEC: Construyendo la Eurociudad Badajoz-Elvas-Campomaior

PROYECTOS POCTEP 2014-2020

Competitividad empresarial

CETEIS
Centros Transfronterizos de Apoyo al Emprendedor Innovador

EUROACE ATRACTION
Proyecto de cooperación transfronteriza para la atracción de negocios e inversiones a la eurorregión, EUROACE

EUROACELERA

EFES
Ecosistema fronterizo para el fomento del emprendimiento y la economía social con impacto en la región Euroace

EUROACE SPORT
Deporte y Naturaleza en la EUROACE

Plurirregional

REINOVA
Re-industrialización, Empreendedorismo e Inovação nos setores produtivos tradicionais

Cultura y Turismo

LIMUS
Transferencia tecnológica para el libre acceso a museos y espacios arqueológicos en Extremadura y Alentejo basado en dispositivos móviles

Plurirregional

REDES CON
1234 oportunidades para crear conocimiento en cooperación

DESTINO FRONTERA
Estrategia de desarrollo turístico de la frontera ibérica

Economía circular

ECO2CIR
Proyecto de cooperación transfronteriza para la introducción de la economía ecológica y circular mediante la prevención, mejora del reciclaje, de la gestión y de la valorización de residuos, en las regiones de Centro, Extremadura y Alentejo

IDERCEXA
Investigación, Desarrollo y Energías Renovables para nuevos modelos empresariales en Centro, Extremadura y Alentejo

DEGREN
Centro Transfronterizo de Innovación Empresarial en Ecodiseño en la EUROACE - DEsign & GReen ENgineering

Medioambiente y Prevención de riesgos

RDC_LA2020
Rotas e Desenvolvimento Cultural Lago Alqueva 2020

RAT_VA_PC
Proyecto de cooperación transfronteriza de redes de alerta temprana en sistemas de vigilancia ambiental en protección civil

CVPCRE
Unidades Transfronterizas de sensibilización, protección e intervención en emergencias

REDTI
Red Tajo Internacional (Taejo Internacional Rede)

RED URBANSOL
Red de Urbanismo Sostenible e Inteligente en Euroace

ACECA
Actuaciones para el control y eliminación del camalote en el tramo transfronterizo del río Guadiana

Plurirregional

PRODEHESA MONTADO
Proyecto de Cooperación Transfronteriza para la Valorización Integral de la Dehesa – Montado

PRO IBERLINX
Proteção e conservação do Lince Ibérico

Política social y Sanidad

EUROACE VIOGEN
Cooperación Transfronteriza para innovar en la atención de víctimas de violencia de género

4IE
Instituto Internacional de Investigación e Innovación de Envejecimiento
Instituto Internacional de Investigação e Inovação do Envelhecimento

EUROAGE
Iniciativas innovadoras para el impulso del envejecimiento activo en la región EuroACE (EuroAGE)

Plurirregional

GEMCAT
Generación de Empleo de Calidad Transfronterizo

RISCAR
Res Ibérica de Promoción de la Salud y la Infancia
Rede Ibérica de Promoção da Saúde da Criança

eurorregión euroace alentejo centro extremadura

EN PRIMERA PERSONA

Filipa de Paula Soares

Agregada de Educación de la Embajada de Portugal en Madrid

¿Qué actividades se llevan a cabo desde la agregaduría de Educación?

Dentro de sus diferentes funciones, la coordinación de la enseñanza dependiente del Camões, Instituto para la cooperación y de la Lengua Portuguesa tiene su sede en la Embajada de Portugal en Madrid con el objetivo prioritario de desarrollar un proyecto educativo en la enseñanza básica, secundaria y superior que contribuya a la promoción, puesta en valor y consolidación de la lengua portuguesa en España y Andorra, en articulación con entidades educativas nacionales y autonómicas. Junto al proyecto educativo, tenemos también dos líneas prioritarias, una en el ámbito de la formación continua del profesorado y otra en el desarrollo de un plan de acción cultural orientado a la comunidad escolar.

¿En qué consiste el programa de Lengua y Cultura portuguesa y qué incidencia tiene en Extremadura?

Como decía anteriormente, el Programa de Lengua y Cultura Portuguesa pretende, a través de la Red de Enseñanza de Portugués en España y Andorra, contribuir a la afirmación y difusión de la lengua portuguesa como un idioma de comunicación internacional.

El Estado Portugués, a través del Instituto Camões asegura la presencia de 25 profesores de enseñanza primaria y secundaria en los centros de titularidad autonómica para enseñar portugués como lengua extranjera o como lengua de herencia, según el contexto educativo en el que se integren.

Son profesores nativos, cualificados y con experiencia en la enseñanza de lengua portuguesa que, en coordinación con los profesores de portugués de cada Comunidad Autónoma, contribuyen a la mejora de las competencias lingüísticas de los alumnos y para la concretización de los objetivos de la política lingüística en materia de portugués como lengua extranjera.

En el caso de Extremadura podemos afirmar que es la comunidad autónoma con mayor incidencia de profesorado portugués perteneciente a la red en España y Andorra y donde el número de estudiantes de lengua portuguesa ha crecido más.

Además del profesorado en la red de enseñanza primaria y secundaria, el Instituto Camões también tiene presencia universitaria a través de dos lectores, una en la Universidad de Extremadura y otro en la de Santiago de Compostela, mediante la creación de protocolos de cooperación con instituciones de enseñanza superior o la creación de Cátedras que tienen como objetivo proyectar la lengua como medio de comunicación internacional y como lengua de ciencia.

¿Se puede afirmar que Extremadura es una comunidad preferente para la Embajada de Portugal en el ámbito educativo?

Nuestra acción en materia de enseñanza es siempre integradora, amplia, plural y con necesidades específicas según el contexto educativo en el que se integra. La comunidad Autónoma de Extremadura fue la primera autonomía con la que Portugal firmó un Memorándum de entendimiento, diseñando un plan de actuación que sin lugar a duda ha contribuido al incremento del portugués en Extremadura y, por consiguiente, en otras regiones de España. Estamos muy agradecidos a la Comunidad Autónoma de Extremadura por su apuesta y por la inversión realizada en la enseñanza del portugués como lengua extranjera de opción curricular.

Hace ya varios años que en Extremadura se puede aprender portugués en más de un centenar de centros educativos de primaria y secundaria. ¿Es Extremadura un ejemplo para otras regiones españolas fronterizas con Portugal?

Como he mencionado, Extremadura fue la primera en diseñar un plan de actuación y adotar todas las medidas necesarias para la introducción del portugués como lengua extranjera de opción curricular en los centros educativos de la comunidad autónoma.

Después, otras comunidades han desarrollado programas específicos en la defensa e integración del plurilingüismo, incluyendo el portugués como lengua extranjera de opción curricular.

Sobre la pregunta de si Extremadura es un ejemplo para otras regiones transfronterizas con Portugal creo que es una cuestión que habría que dirigir directamente a los interesados. De todos modos, estoy convencida de que todo lo que represente un caso de buenas prácticas educativas constituye un ejemplo para todos los que nos dedicamos a la enseñanza, ya que nuestro objetivo primordial se centra en el alumno, a quien debemos permitir el acceso a un sistema educativo de excelencia capaz de formar y ayudar a crecer en un mundo global y, por consiguiente, con la responsabilidad añadida de prepararlo para ser un ciudadano del mundo.

¿Cree que las nuevas generaciones, las que están teniendo un contacto educativo con la lengua y la cultura portuguesa, tendrán una disposición diferente a la que se tenía en el pasado?

Las nuevas generaciones ya se han dado cuenta de las potencialidades de la lengua portuguesa. La ven y la sienten como lengua global, pluricontinental y patrimonio lingüístico de 261 millones de hablantes. Saben que es la cuarta lengua más hablada en el mundo y la perciben no solo como la lengua del país vecino, sino en toda la dimensión de la lengua portuguesa como activo capaz de potenciar su futuro profesional como lengua de trabajo y de comunicación internacional.

Además, el hecho de ser dos idiomas intercomprensibles facilita el proceso de adquisición de la lengua y produce un efecto de satisfacción personal al conseguir comunicar en la lengua del otro de forma más rápida y, de este modo, formamos parte de ese patrimonio lingüístico, culturalmente diverso y enriquecedor.

¿Qué se podría hacer desde las instituciones de ambos países para profundizar en el conocimiento mutuo entre vecinos?

Pienso que existen dos acciones fundamentales resumidas en los verbos trabajar y cooperar. A pesar de los excelentes resultados obtenidos y del crecimiento exponencial de la enseñanza del portugués en España, en particular en Extremadura, debemos continuar trabajando y cooperando conjuntamente.

Mantener activo un plan de acción educativa que lleve a una enseñanza de excelencia de la lengua portuguesa como lengua extranjera, promover y apostar en un programa de formación continua de profesorado orientado a la actualización de conocimientos y perfeccionamiento de técnicas de enseñanza necesarios para la ejecución de ese proyecto de excelencia educativa y promover la divulgación cultural mediante iniciativas que contribuyan al conocimiento recíproco. En líneas generales, pienso que estas deben ser las líneas de acción estratégicas para estrechar lazos y propagar el respeto y la admiración por ambos países.

Helena Maria de Oliveira Freitas

Coordinadora del Centro de Ecología Funcional.
Facultad de Ciencias y Tecnología. Universidad de Coimbra

La despoblación es uno de los principales problemas que afectan a casi todas las regiones de la frontera luso-española. ¿Es un problema imposible de resolver?

La despoblación de las regiones de la frontera luso-española es un problema que se viene agravando en las últimas décadas y que urge afrontar con el apoyo de políticas públicas consistentes. Su resolución es posible pero es muy compleja y requiere muchas exigencias y una intervención a largo plazo, combinando acciones de cualificación de los territorios, planificación de infraestructuras de conexión (carreteras, ferrocarril), refuerzo y consolidación de los ejes urbanos de proximidad, garantizando la oferta de servicios públicos educativos y sanitarios y la creación de empleo, así como una apuesta fuerte en la digitalización de la economía.

La despoblación de las zonas rurales se debe en gran medida al abandono de la actividad agrícola y ganadera por parte de las generaciones más jóvenes. ¿Sería necesario ayudar más a quienes permanecen en el territorio?

El abandono de las zonas rurales, en particular por las generaciones más jóvenes, es un fenómeno universal e inexorable. En el caso particular de la frontera luso-española, se acentuó con la pérdida de la actividad agrícola que prevalecía (de bajo rendimiento) y con la incapacidad para sustituir por actividades económicas alternativas. La valorización del territorio y el apoyo a las actividades que sobreviven es esencial en esta transición, por lo que me parece muy bien el apoyo directo a una agricultura que persiste, esencialmente de base familiar, en sintonía con otras actividades productivas apoyadas en el territorio. Es igualmente relevante apostar en la formación y en el conocimiento como herramientas vitales de apoyo a la construcción de las alternativas.

Los incendios forestales han vuelto a traer a la palestra el abandono de las áreas rurales y la falta de actividades agrícolas y ganaderas que hacen que los bosques ardan y los incendios se propaguen más fácilmente. ¿Cree que será necesario prestar más atención a los bosques en invierno para evitar los incendios? ¿Tendría que ser necesario incentivar ayudas para que vuelvan a ser sostenibles y rentables los cuidados de las superficies forestales?

Es verdad que la tragedia de los incendios hizo más evidente la situación de abandono de las actividades asociadas al territorio, como la agricultura y la explotación forestal. Sin estas actividades, sin un ordenamiento cuidado de los bosques, y en una coyuntura climática de temperaturas más elevadas y alteración de los regímenes hídricos, el territorio está en constante peligro de incendio. Por eso hay que trabajar más en la prevención de riesgos, en la valorización ecológica del territorio, en la restauración del paisaje para conseguir unos bosques diversos y resilientes, lo que implica una intervención permanente en los territorios y la implicación de las comunidades residentes. Poner en valor el territorio es fundamental y este objetivo pasa necesariamente por los incentivos a la organización y valorización de la riqueza forestal con fines productivos y de conservación.

Junto a la despoblación, nuestras áreas rurales están sufriendo un envejecimiento cada vez mayor, a lo que se le añade la dificultad de acercar servicios sociales y de salud a estas áreas. ¿Está condenada la población mayor a abandonar sus pueblos en busca de mejores servicios?

El envejecimiento de los territorios de las áreas rurales en las regiones de frontera es una realidad que tenderá a aumentar en las próximas décadas, siendo en algunos casos dramática porque no hay capacidad de respuesta a las necesidades de estas poblaciones. En el caso de Portugal, la retirada de servicios públicos de apoyo a la salud y a la seguridad en el interior del país, en una lógica única - absurda e inhumana - de respuesta al número de usuarios, fue una decisión particularmente adversa para el bienestar de las poblaciones y para su mantenimiento en estos territorios. Supuso una desmotivación adicional importante. ¡Pero no pienso que esta población esté condenada a abandonar su casa o su aldea para tener acceso a mejores servicios! Los servicios son los que tienen que ajustarse, dando respuestas a la nueva realidad demográfica y territorial. Además de ser la respuesta obvia y justa a una situación brutalmente desigual e inaceptable, es el camino para hacer un Estado más eficiente. Si somos capaces de construir soluciones para los desequilibrios de la oferta de servicios en contextos urbanos/metropolitanos, tenemos que serlo también en un contexto rural.

Extremadura, Alentejo y la zona interior de la Región Centro comparten este problema de despoblación. ¿Considera que la cooperación transfronteriza podría facilitar a encontrar soluciones conjuntas?

La cooperación transfronteriza es fundamental. Es una relación histórica y sociocultural secular pero que quizá no ha logrado la interacción cooperativa que los tiempos justifican y exigen. Las dinámicas de desarrollo cuentan cada vez más con las tecnologías, se apoyan en redes y en su articulación funcional, valoran la convergencia de medios y la optimización de recursos, de ahí que tener en cuenta la oportunidad de la relación transfronteriza es una condición para el éxito y sostenibilidad de las políticas públicas en los contextos de interior.

El refuerzo de la cooperación y el desarrollo de nuestros territorios debe continuar beneficiándose de todos los apoyos disponibles a través de la cooperación transfronteriza, por lo que es fundamental seleccionar y concentrar los recursos en estrategias, acciones e iniciativas realmente transfronterizas, en las que la acción común y concertada entre los dos lados de la frontera produzca resultados más positivos y que de otra manera no serían alcanzables.

Es importante dar prioridad y visibilidad política a la cooperación transfronteriza para el desarrollo. Este objetivo se consigue a través de las cumbres ibéricas, pero debe contar también con otras reuniones políticas regulares, de ámbito regional y local, orientadas a la evaluación y discusión pública de iniciativas de cooperación regional con relación estrecha con los territorios. Consensuar, articular, poner en práctica y monitorizar las estrategias y prioridades de intervención en los territorios de frontera, en particular, a través de la adopción de nuevas estructuras de articulación y cooperación.

La apuesta por la centralidad ibérica de estos territorios pasa también por la identificación de proyectos específicos, capaces de apoyar un nuevo paradigma en la relación transfronteriza, por lo que es importante identificar programas estratégicos de cooperación y reforzar la realización regular de encuentros regionales y multisectoriales.

Isaac Cedillo

Director de Rayanos Magazine

¿Cómo surgió la idea de Rayanos?

Rayanos es una iniciativa que surge de la necesidad de información sobre la región de la Raya, de la frontera de España y Portugal a la altura de Extremadura. Al no haber medios de información locales y al estar nuestro equipo vinculado a este sector, en ocasiones nos llegaban propuestas de publicidad y contenidos sin que existiera la oportunidad de publicarlos. También existía otro elemento que nos hizo dar el paso adelante y era la gran desinformación sobre el otro país viviendo tan cerca, es decir, estando a pocos kilómetros de distancia no nos enteramos de lo que pasa en Portugal y viceversa. De esta forma, y por nuestro conocimiento y nuestro cariño por esta zona, nos pusimos en marcha.

¿Es la zona de Valencia de Alcántara, La Codosera, Marvão, Arronches, Portalegre, etc. la que más ha mantenido históricamente los contactos de un lado a otro?

Es cierto que por nuestro conocimiento de la frontera, tras muchos años recorriendo esta raya, nos hemos dado cuenta de que la zona más 'permeable' es la del centro de Extremadura.

Hay menos contacto real en otros lugares cuyas poblaciones son más cercanas. Aunque tengo que decir que, aunque administrativamente haya menos contacto en algunas zonas, a nivel personal el vínculo existe en toda la Raya. Incluso en lugares como Cedillo-Montalvão o Cheles-Alandroal con embalses en medio y sin puentes que los unan, cruzan incluso en barcas para visitar a sus vecinos y mantener el contacto.

¿La despoblación rural a un lado y otro de la frontera no han sido obstáculo para que haya surgido una actividad cultural de primer orden en la zona?

Siempre que podamos vamos a apoyar iniciativas culturales y que involucren a la 'poca' población que queda. Pensamos que es fundamental fomentar la conciencia de eliminar la frontera a través de la cultura y también creemos que es una forma de atraer a posibles nuevos pobladores o simplemente a visitantes para que conozcan y después hablen de lo nuestro, porque estamos seguros de que venir a 'La Raya' marca.

Proyectos como la Boda Regia, el Festival de Música de Marvão o Periferias han convertido a la comarca en el centro de la actividad cultural Transfronteriza luso-española. ¿Cree que este modelo es trasladable a otras zonas de la Raya?

Son modelos de cooperación cultural aplicables y trasladables a otros lugares de la Raya hispano-portuguesa. De hecho, estas iniciativas culturales han sido ya ejemplo para otras que se han llevado a cabo posteriormente.

Hay muchas más iniciativas como *El Magusto* (Festival de Música Celta en Carbajo), *Al-Mossassa* en Marvão y Badajoz, el *Festival Ibérico de Cine de Badajoz*, que en las dos últimas ediciones ha establecido como sedes Olivenza y San Vicente de Alcántara o el *Festival Ibérico de Música de Badajoz*, que también se ha extendido a zonas rurales. Es muy necesario que todo lo que se hace en las ciudades tenga también un impacto en las zonas rurales.

¿Es posible generar en áreas rurales como estas una oferta cultural de primera calidad?

Claro que es posible. Además, es necesario que la población tome la iniciativa con el apoyo de las Administraciones. Pero si conseguimos que la oferta cultural en una zona históricamente aislada sea de primera calidad, conseguiremos que se conozca fuera y posiblemente (como es nuestra intención), se generen nuevos nichos de negocio y de alguna forma se pueda colaborar con el crecimiento en todos los sentidos de nuestras zonas rurales.

Rayanos MAGAZINE

eurorregión euroace alentejo centro extremadura

ACTIVIDADES

ENERO 2017

07-08 La Orquesta de Extremadura en Portugal

En su gira portuguesa la OEX ofrece el concierto inaugural de la décima edición de la *Temporada Darcos 2017*. El sábado 7 de enero en el Teatro-Cine de Torres Vedras y el 8 en Lisboa en el Centro Cultural de Belén.

13 Encuentro entre los presidentes de la Junta de Extremadura y del Puerto de Sines

El presidente de la Junta de Extremadura, Guillermo Fernández Vara, recibe en Mérida al presidente del Puerto de Sines (Portugal), José Luís Cacho, con quien aborda la situación de infraestructuras como la Plataforma Logística del Suroeste Ibérico de Badajoz o las conexiones ferroviarias con el país vecino.

Guillermo Fernández Vara y José Luís Cacho.

Mapa turístico: Extremadura y Región Centro

19 Extremadura y la Región Centro de Portugal presentan en FITUR un mapa turístico conjunto

Extremadura y la Región Centro de Portugal presentan un mapa turístico conjunto que reúne los principales recursos e itinerarios culturales y gastronómicos de ambos territorios.

Las tres regiones que conforman la EUROACE impulsan en 2017 una estrategia de promoción conjunta, aprovechando recursos y medios para posicionarse en el mercado turístico mundial.

Además de la promoción de los enclaves declarados Patrimonio Mundial en la EUROACE, que constituyen un elemento de atracción, la eurorregión cuenta con otros destinos culturales y religiosos de primera magnitud, como Guadalupe y Fátima, iconos mundiales para millones de peregrinos.

Durante 2017 la colaboración tiene su continuidad en la *Feria Internacional de Turismo Ornitológico* (FIO), en Monfragüe (24-26 de febrero), *Foro de Turismo Interno en Leiria* (29-31 de mayo) y *Feria Ibérica de Turismo* (FIT) de Guarda (28 de abril a 1 de mayo), con Extremadura como invitada especial. La Estrategia EUROACE 2020 apuesta por el turismo y la promoción conjunta de los recursos turísticos como uno de los ejes prioritarios para generar empleo y riqueza en los tres territorios.

25 Concurso literario para jóvenes de Extremadura y Alentejo

La Asociación Cultural Extremenho-Alentejana, convoca el II° Concurso de Relatos Cortos.

25 Portugal, país invitado en la vigésimo novena edición de AGROEXPO

Inauguración de AGROEXPO.

FEBRERO 2017

01 Extremadura y Alentejo estudian un programa conjunto en ciencia y cultura

Extremadura y la región del Alentejo estudian la puesta en marcha de un proyecto transfronterizo centrado en la arqueología y el patrimonio de ambas zonas. Dicha propuesta ha sido analizada en Mérida por la Secretaria General de Cultura, la directora del Gabinete de Iniciativas Transfronteriza y la secretaria de Estado de Ciencia, Tecnología y Enseñanza Superior del Gobierno de Portugal.

Se trata de crear una red transfronteriza de divulgación del patrimonio arqueológico en ambos territorios.

Programa Plantabosques. Imagen: Adenex

03-05 Programa Plantabosques en la Sierra de San Pedro y San Mamede (Castelo de Vide)

09 Certamen de jóvenes creadores *"JABA2017"* para extremeños y alentejanos de 14 a 30 años

10 Concierto de Soraia Branco en Badajoz

17 Las universidades de Extremadura y Évora ofertan 8 dobles titulaciones de grado

Segundo Píriz y Ana Costa Freitas.

Se incorporan los grados de Economía y Ciencias del Deporte y el título de experto en Olivicultura.

21-23 La presencia de Sérgio Godinho refuerza los vínculos culturales con Portugal

Sérgio Godinho, considerado uno de los mejores cantautores portugueses, ofrece varias lecturas de su obra poética en Extremadura organizadas por el Gabinete de Iniciativas Transfronterizas de la Junta de Extremadura y la Asociación de Escritores Extremeños.

La primera de ellas en el Aula de Poesía *"Díez-Canedo"* de Badajoz, el martes día 21 de febrero de 2017 y los días 22 y 23 de febrero en Plasencia dentro de las actividades del Aula Literaria *"Gabriel y Galán"*.

El 29 de marzo se cierra en Cáceres el ciclo de conferencias de Sérgio Godinho por Extremadura con su lectura poética en el Aula Literaria *"José María Valverde"* de Cáceres.

Sérgio Godinho.

24 El MEIAC acoge la exposición del fotógrafo portugués Carlos Gasparinho

MARZO 2017

07 Festival internacional de teatro do Alentejo

07-19 Programa Plantabosques en Viseu con 82 voluntarios de Extremadura y Portugal

10 IX jornadas de actualización docente de portugués en Cáceres

13 La Dirección General de Acción Exterior organiza encuentros con escolares de Alentejo y Centro de Portugal con Europa como protagonista

Comienza la celebración de los encuentros con escolares de Alentejo, Centro de Portugal y Extremadura bajo el lema *"Somos Europa"* centrarán sus contenidos en difundir el conocimiento sobre las tres regiones que componen la eurorregión y también en poner en práctica las habilidades lingüísticas aprendidas y en divulgar el espíritu europeo entre la población más joven.

Más información sobre los Encuentros Escolares EUROACE 2017

Leer reportaje
Páginas 10-13

14 El portugués Lluís Leite Rio expone en el Ateneo de Cáceres

15 Inauguradas las oficinas de la Red Eures de Badajoz y Elvas

La Consejera de Educación y Empleo, la directora de Acción Exterior de la Junta de Extremadura, así como la Coordinadora Nacional de Eures España y el Delegado Regional del Alentejo del Instituto de Empleo y Formación Profesional de Portugal.
Inauguran oficialmente el Servicio EURES Transfronterizo Extremadura-Alentejo.

Este proyecto se materializa en dos oficinas a ambos lados de la frontera. La oficina extremeña está en Badajoz, integrada en el Centro de Empleo Badajoz 3 mientras que la oficina portuguesa está en Elvas, en el centro de empleo de la localidad lusa.

Más información sobre el programa Eures Transfronterizo

Leer reportaje
Páginas 14-16

MARZO 2017

16 XI Jornadas transfronterizas del gurumelo

16 Certamen literario hispano luso *"José Antonio Saravia"*

24 IV Encuentro transfronterizo de responsabilidad social empresarial

El ***IV Encuentro transfronterizo España-Portugal de responsabilidad social empresarial*** tiene lugar el 24 de marzo en Badajoz en la Universidad de Extremadura. Aborda el papel de la empresa en el fomento de la empleabilidad y el empleo joven. Se presenta también el Pacto Europeo por la Juventud en Extremadura y en la jornada participan empresas españolas, extremeñas y portuguesas, así como representantes de universidades, ONG y administración pública.

Representantes de empresas con negocio transfronterizo explican sus iniciativas de fomento del empleo joven y de la empleabilidad de los jóvenes.

IV Encuentro transfronterizo España-Portugal de responsabilidad social empresarial.

imagen: www.lanzaderasdeempleo.es

28 Reunión grupo de trabajo proyecto piloto AGROPOL (cooperación transfronteriza en el sector agroalimentario-forestal)

29 Sérgio Godinho lee sus poemas en el aula *"José María Valverde"* (Cáceres)

30 La tauromaquia portuguesa en Badajoz

30-31 Proyecto AGROSMARTcoop

Cerca de una veintena de responsables y técnicos de las organizaciones y países integrantes del Proyecto AGROSMARTcoop, entre los que se encuentra CICYTEX, celebran en Alcázar de San Juan la tercera reunión transnacional del Consorcio. En este proyecto participan entidades portuguesas como la Universidade de Tràs-os-Montes y Uninorte (União Cooperativa Polivalente da Região Norte).

AGROSMARTcoop

Plaza de toros de Badajoz.

III reunión Tansnacional de Cooperación.

ABRIL 2017

05-06 **Jornadas Transfronterizas *"La Educación para el desarrollo y la ciudadanía global"* (Mérida)**

07 **El presidente de la Junta de Extremadura recibe la medalla de oro de la villa de Barrancos (Alentejo)**

07-09 **Promoción turística de Extremadura en la Feria MUNDO ABREU en Lisboa**

18 **Concurso fotográfico: *"Transversalidades, Fotografías sin Fronteras"***

21 **Jóvenes de Extremadura y Alentejo exponen a políticos sus inquietudes**

El 21 de abril comienza en El Torno (Cáceres) el primero de los tres encuentros amparados en el proyecto *Dialéctica: Diálogo Estructurado*, llevados a cabo por el Consejo de la Juventud de Extremadura junto con la Fundación Eugénio de Almeida, la Federación Nacional de Asociaciones Juveniles Portuguesas (FNAJ) y la Asociación Alentejo de Excelencia, en el marco de un proyecto cofinanciado por el programa *Erasmus+* de la Unión Europea.

El objetivo de los encuentros es poner en contacto a jóvenes extremeños y del Alentejo portugués con representantes políticos para poder expresarles directamente sus opiniones, en unos actos encaminados a la creación de políticas de juventud más reales y cercanas a sus necesidades.

Más información sobre los Encuentros

Leer reportaje
Páginas 20-21

ABRIL 2017

21 42 millones de euros para impulsar proyectos transfronterizos en Extremadura

El Comité de Gestión del Programa de Cooperación Transfronteriza *INTERREG V-A España–Portugal* (POCTEP) para los años 2014-2020, aprueba 132 proyectos de cooperación presentados en el marco de la primera convocatoria del programa en la frontera hispano-lusa.

21 proyectos conjuntos de cooperación transfronteriza serán desarrollados por Extremadura y las regiones del Alentejo y Centro de Portugal por un valor de 42 millones de euros y financiados con fondos FEDER de la Unión Europea.

El listado de proyectos aprobados en esta primera convocatoria, está disponible en la página web del programa: **www.poctep.eu**

Más información sobre proyectos transfronterizos

Leer reportaje
Páginas 36-39

23 Trialqueva Internacional

26 Cursos gratuitos de portugués empresarial en Badajoz y Don Benito

26-27 II Jornadas de cultura española en Évora

28 Extremadura, región invitada en la feria FIT Guarda

29 Táliga acoge un bolsín taurino con participantes hispano-lusos

28 La X Comisión Luso-Española se reúne en Elvas para preparar la próxima cumbre entre ambos países

Representantes de las estructuras institucionales portuguesas y españolas que trabajan diariamente en el ámbito de las relaciones entre los dos países se reúnen en Elvas.

Esta reunión es preparatoria de la *XXIX Cumbre Luso-Española*, de Vila Real (Portugal) el 29 de mayo de 2017 y en la que se abordan temas medioambientales, energéticos o de infraestructuras de especial interés para ambos países.

Se realiza un balance de lo que ha supuesto el *Programa Operativo de Cooperación Transfronteriza* (POCTEP), y se materializan propuestas para la Cumbre. Se propone como prioridad la culminación de la conexión ferroviaria con Portugal junto a otros asuntos de interés como la declaración de la Dehesa/Montado como Patrimonio Mundial por parte de la Unesco, la creación del Centro Internacional de Energías Renovables y Eficiencia Energética en Badajoz, la creación de una Organización de Respuesta Conjunta a Emergencias entre las regiones transfronterizas o la homogeneización de las normas ambientales que regulan la navegación por los ríos comunes.

Reunión de preparación de la XXIX Cumbre Luso-Española

MAYO 2017

03 La Universidad de Extremadura oferta el Máster “Enseñanza de Portugués”

05 Curso de portugués avanzado en Cáceres

10 Escolares de ambos lados de La Raya, protagonistas del día de Europa en la Euroace

Se celebran los actos conmemorativos del Día de Europa en la Euroace en la localidad cacereña de Valencia de Alcántara, con juegos y actividades lúdicas en las que participan un centenar de escolares de ambos lados de La Raya.

Las tres regiones que conforman EUROACE, Alentejo, la Región Centro de Portugal y Extremadura, celebran de manera conjunta desde 2009 este día.

Más información sobre el día de Europa en la Euoace

Leer reportaje
Páginas 26-27

Promoción turística.

18 Extremadura, Centro de Portugal y Alentejo unen fuerzas para promocionarse turísticamente

19 Encuentro de escolares entre Zafra y Mourão

Encuentro de escolares.

22 I Concurso Hispano-Luso de Jóvenes Talentos de Jazz (Badajoz)

MAYO 2017

23 El presidente de la Junta de Extremadura destaca la oportunidad de la economía verde y circular para el Alentejo y Extremadura

El presidente de la Junta de Extremadura y el comisario europeo de Investigación, Ciencia e Innovación asisten al encuentro "Melhor Alentejo" celebrado en Beja (Alentejo), donde Fernández Vara destaca la importancia que en el futuro va a adquirir la economía verde y circular y la oportunidad que ello significa para territorios vírgenes como los de Alentejo o Extremadura

El presidente extremeño subraya en su intervención que los fondos europeos estarán en el futuro mucho más vinculados a la innovación, al medio ambiente y a la lucha contra el cambio climático.

23 Reunión del grupo de trabajo AGROPOL en Coimbra

23 Presentación del libro *"El Portugal salazarista frente a la democracia"*

26 Extremadura contará con 50 millones de euros para 29 proyectos transfronterizos

29-31 La EUROACE coopera para consolidar mercados turísticos internacionales

Se celebra el 4º Forum sobre Turismo de Interior *'Vê Portugal'* celebrado en Leiria que aborda el presente y el futuro del sector en dos jornadas y al que asisten el primer ministro portugués, el director general de Turismo de la Junta de Extremadura, el presidente de Turismo Centro Portugal y el presidente de la Câmara Municipal de Leiria.

El Director General de Turismo de la Junta destaca como retos de su departamento la promoción internacional de los productos, excelentes, singulares y auténticos de la Eurorregión EUROACE, y la mejora de la conectividad de los destinos de Extremadura y Región Centro de Portugal, con la finalización de la autovía de Castelo Branco a Moraleja, que será el nuevo enlace de Madrid con Lisboa.

Las tres regiones avanzan en su estrategia de colaboración definiendo productos turísticos, que podrán ser comercializados en el futuro, afianzados además por el propósito de trabajar por una promoción conjunta en terceros mercados como Europa, Estados Unidos, Canadá, Brasil, o China.

Más información sobre Promoción Turística de la EUROACE

Leer reportaje
Páginas 28-31

JUNIO 2017

01 La Filmoteca exhibe una versión de *"Las mil y unas noches"* del director portugués Miguel Gomes

03 La companhia *do Chapitô* representa *"Electra"* en Mérida

La Sala Trajano de Mérida acoge la representación de *"Electra"* de la Companhia *do Chapitô*, una de las formaciones teatrales más destacadas de Portugal. Es la tercera vez que actúa en la ciudad, anteriormente representaron *O Grande Creador* (2007) y *Edipo* (2015) con gran éxito de público y crítica.

"Electra", de la compañía do Chapitô.

04 Alimentos de Extremadura en Alimentaria 2017

07-10 VIII Congreso Ibérico de Ciencias Hortícolas en Coimbra (Portugal)

Este congreso reúne cada 4 años a la comunidad científica y técnica luso-española que trabaja en horticultura, incluyendo la fruta, hortalizas, viña, olivar, plantas aromáticas y medicinales y plantas ornamentales, constituyéndose como el mayor fórum de discusión de Ciencias Hortícolas de la Península Ibérica.

08 Reunión de Coordinación y lanzamiento del proyecto INNOACE en la sede de CICYTEX-INTAEX en Badajoz

10 Extremadura celebra el Día de Portugal en Extremadura

Dentro de las actividades conmemorativas del Día de Portugal, Camões y las Comunidades Portuguesas que se celebra el 10 de junio se llevan a cabo en varias localidades una serie de actividades relacionadas con la gastronomía, artesanía, arte, música, cine y la literatura del país vecino organizadas desde la Junta de Extremadura, bajo la coordinación de la Dirección General de Acción Exterior.

Más información sobre el día de Portugal en Extremadura

Leer reportaje
Páginas 16-17

10 Extremadura y Portugal: un espacio colectivo de fraternidad

El presidente de la Junta de Extremadura, Guillermo Fernández Vara inaugura en Olivenza el acto institucional conmemorativo del Día de Portugal, de Camões y de las Comunidades Portuguesas, un acto que también ha contado con la presencia de la directora general de Acción Exterior de la Junta de Extremadura entre otras autoridades.

En el acto Fernández Vara ha destacado *"que las relaciones con Portugal han pasado de la cooperación puramente institucional de hace treinta años al establecimiento de un verdadero espacio permanente colectivo de fraternidad compartida"*.

JUNIO 2017

10 Valencia de Alcántara y Marvão celebran el I abrazo transfronterizo

12 Inauguración en Mérida de la Exposición *"MACE: 10 años del Museu de Arte Comtemporânea de Elvas"*

14 Publicado el libro *"Procesos de nacionalización e identidades en la península ibérica"*

15 Seminario transfronterizo. Desarrollo de las comunidades ribereñas del Tajo

Se celebra en la Facultad de Formación del Profesorado de la Universidad de Extremadura en Cáceres el *Primer Seminario Transfronterizo sobre el Desarrollo de las Comunidades Ribereñas del Tajo*. Organizado por el Grupo de Estudios Sociales y Aplicados de la UEx y la Confraria Ibérica do Tejo.

Se pretende propiciar un espacio de encuentro entre todos los agentes institucionales y no institucionales interesados en el conocimiento, la promoción y el desarrollo económico, social y cultural de las comunidades ribereñas del Tajo, así como en la protección y salvaguarda del propio río como patrimonio natural y cultural.

Este seminario sienta las bases para la creación de una nueva estructura de colaboración en red, de carácter abierto y participativo.

19 Reunión grupo de trabajo AGROPOL en Badajoz

20 Lanzamiento del proyecto DEGREN en Coimbra (Portugal)

Reunión de lanzamiento del proyecto DEGREN (Centro Transfronterizo de Innovación Empresarial en Ecodiseño en la Euroace - *Design & Green Engineering*), liderado por INTROMAC – Instituto Tecnológico de Rocas Ornamentales y Materiales de Construcción.

Reunión Proyecto DEGREN.

21 El Proyecto transfronterizo Prodehesa-montado plantea una ley de la dehesa única para todos los territorios

24 Portugal en el objetivo de una exposición fotográfica en cáceres

26 Lanzamiento del proyecto CETEIS

Primera reunión del consorcio del proyecto a la que asisten 27 representantes de las 14 entidades socias del proyecto.

JULIO 2017

04-05 Reunión Transnacional de Cooperación del proyecto AGROSMARTCOOP en Vitoria-Gasteiz

06 Lanzamiento del proyecto EFES en Mérida

05 Reunión de Coordinación del Proyecto GITEUROACE 2020

06 Primera Reunión de Coordinación del Proyecto EUROACELERA en Badajoz

06-08 Festival de Flamenco y Fado en Badajoz

Grandes figuras del Flamenco y el Fado se dan cita en este festival que se celebra en Badajoz del 6 al 8 de julio.

Abre el festival el **Ballet Nacional de España** con Zaguán y Alento. Al día siguiente los protagonistas son los estilos mediterráneos de **Noa** y **Pasión Vega** junto con **António Chaínho**, que muestra su maestría con las doce cuerdas de la guitarra portuguesa.

Finaliza el sábado 8 de julio con un homenaje a la mayor figura histórica del flamenco extremeño, el Porrina de Badajoz, con el espectáculo *'Familia Porrina'*, en el que sus descendientes muestran su arte sobre el escenario. El colofón del Festival lo pone **Camané**, uno de los cantantes más aclamados del panorama del fado y una de las voces más singulares.

António Chaínho.

08-09 X Torneio Luso-espanhol de Badminton

JULIO

19-23 XXIII Festival Ibérico de Cinema

La vigésimo tercera edición del Festival Ibérico de Cinema de Badajoz extiende sus actividades a las localidades de San Vicente de Alcántara y Olivenza.

En esta ocasión compiten 19 cortometrajes de realizadores españoles y portugueses realizados con diversas técnicas.

El Premio Onofre al Mejor Cortometraje fue para el corto *Las vacas de Winsconsin* de Sara Traba, mientras que el premio del jurado joven del festival, formado por estudiantes universitarios y patrocinado por el CEXECI, recayó en *Estilhaços* de José Miguel Ribeiro.

2017

19-23 El presidente de la Junta de Extremadura y el ministro portugués de economía inauguran la XXI Feria Raiana

Comienza la *XXI edición de la Feria Raiana*, una de las principales ferias de cooperación transfronteriza de la Península Ibérica, organizada conjuntamente por los municipios de Moraleja (España) e Idanha-a-Nova (Portugal), donde tiene lugar este año.

A las actividades como la música, la cultura, la gastronomía se une la celebración del III Foro Mundial de Innovación Rural que cuenta con un programa de debates y talleres con la presencia de más de 80 empresas y 'startups' innovadoras.

Inauguración de la XXI Feria Raiana.

A la apertura de este foro asisten el Ministro de Economía del Gobierno de Portugal, el presidente de la Junta de Extremadura, la Presidenta de la Diputación Provincial de Cáceres y el alcalde de Idanha-a-Nova.

Más información sobre la cooperación transfronteriza de proximidad en el reportaje *"Desde el otro lado: la cooperación de cercanía en la frontera"* .

21 I Foro Ibérico de Coproducción

26 Showcooking en Feira de Santiago *"Setúbal é um mundo"*

AGOSTO 2017

XVII CERTAMEN CULTURAL IBÉRICO jóvenes artistas 2017

01 XVII Certamen Cultural Ibérico: Jóvenes artistas

04-06 Valencia de Alcántara celebra la XIII Edición de la Boda Regia

La *Boda Regia* es una de las actividades más importantes de carácter transfronterizo que tiene lugar en La Raya y que ha conseguido convertirse en un gran evento de atracción turística de la comarca. Se conmemora el casamiento entre la hija primogénita de los Reyes Católicos y el Rey de Portugal Manuel I, que se celebró en Valencia de Alcántara en octubre de 1497.

Las actividades son de lo más variadas: un concierto de la Orquesta de Cámara de Colonia, la VIII Ruta de la Tapa Isabelina, rutas de senderismo, animación y teatro de calle, escuela de juglares, damas y caballeros, charlas didácticas, proyecciones cinematográficas a visitas guiadas.

Los actos terminan con la recreación histórica y representación teatral de *"Boda Regia en Valencia de Alcántara"*.

La Boda Regia.

09 Segunda convocatoria del POCTEP 2014-2010

12 Participación portuguesa en el XVII Festival de Folclore en Plasencia

14 Fadistas Alentejanos en el V festival de la copla de Salorino

AGOSTO 2017

14-20 Periferias: Festival Internacional de Cine de Marvão y Valencia de Alcántara

Se celebra la 5º Edición del Festival Internacional de Cine de Marvão y Valencia de Alcántara, organizado por la Associação Cultural Periferias y la Asociación Gato Pardo, y que cuenta con el apoyo de la Câmara Municipal de Marvão, la Dirección Regional de Cultura de Alentejo y la Comisión de Coordinación Regional de Alentejo por parte portuguesa, y de la Filmoteca de Extremadura, del Gabinete de Iniciativas Transfronterizas, la Diputación de Cáceres y el Ayuntamiento de Valencia de Alcántara por parte española.

El Festival pretende llevar el cine a las poblaciones de ambos lados de la frontera luso-española en diferentes escenarios singulares como una estación de tren fuera de servicio, en Beirã-Marvão, un puente romano en el Río Sever, el lagar de aceite-museo en Galegos, las zonas históricas de Marvão y Valencia de Alcántara o las ruinas de la ciudad romana de Ammaia. En un esfuerzo por crear nuevos públicos y estimular vivencias culturales diferenciadoras, el Festival promueve el cine independiente de calidad, especialmente en el género documental, y con una temática que este año se centra en la "Tierra y el Medio Ambiente".

El programa incluye actividades multidisciplinares, donde se combina el cine con música, fotografía y otras disciplinas artísticas. Además de conciertos y actividades especialmente destinadas al público infantil y juvenil, con talleres de cine y una maratón de películas de animación, así como proyecciones para la tercera edad, mesas de debate sobre la conservación de las semillas autóctonas y de los bosques, el cambio climático o la energía nuclear.

17 Extremadura envía medios técnicos y humanos para combatir los incendios de Castelo Branco

AGOSTO 2017

14-20 Katia Guerreiro en el Teatro Romano de Mérida

Actúa en el Festival de Mérida la fadista Katia Guerreiro, una de las voces más importantes y bellas de la música tradicional portuguesa con una capacidad vocal inusual.

Entre los galardones que ha recibido a lo largo de su trayectoria profesional destacan el premio de Personalidad Femenina del año 2005 o el galardón *"Comenda do Infante D. Henrique"*, otorgado por Presidencia de la República Portuguesa, por su contribución en la expansión de la cultura portuguesa, su historia y sus valores.

En enero de 2016 fue la primera artista portuguesa invitada a actuar en la Gran Sala de la Ópera de Lyon, en Francia.

24-27 X Seminario Internacional de Arquitectura Militar

25 Banda da Catraia en el XXII Festival de Folk de Plasencia

26-27 Las selecciones de pádel de Portugal y Extremadura compiten en Plasencia

31-01 Participación en AgroSemana. Póvoa de Varzim (Portugal). Focus Groups AGROSMARTcoop

Banda da Catraia.

SEPTIEMBRE 2017

07-08 **Conferencia Internacional sobre Ciencia y Aplicaciones del Corcho en Aveiro (Portugal)**

13-15 **Se celebra en Cáceres el Seminario de la Ruta EUROVELO1**

14-17 **Extremadura presente en *Setubal Wine and Flavours*, (Setúbal, Portugal)**

20 **I Jornada Hispano-Lusa para la Prevención de la Violencia de Género y del Maltrato a las Personas Mayores**

21 **La eurorregión EUROACE celebra el día de la Cooperación Europea y difunde sus actividades de cooperación transfronteriza**

Bajo el lema *"para ir lejos, vayamos juntos"* se celebra el Día de la Cooperación Europea, que tiene entre sus objetivos hacer visibles los logros de las regiones y los países europeos que trabajan conjuntamente en las fronteras internas de la Unión Europea y mostrar así los beneficios de la cooperación entre instituciones y entidades de países europeos para llevar a cabo proyectos conjuntos o establecer dinámicas de cooperación que mejoren la vida de los ciudadanos.

Además, este año se cumplen 8 años desde la creación de la eurorregión EUROACE (Extremadura, Alentejo y Centro) que ha servido para consolidar y profundizar la política de acercamiento a Portugal y la cooperación transfronteriza iniciada a principios de los años noventa.

Para conmemorar estas dos efemérides se difunde el **anuario digital EUROACE 2016**, en el que se recogen las actividades de carácter transfronterizo que tuvieron lugar durante ese año.

25 **Curso para profesorado de portugués en Badajoz**

25 **Cursos de portugués gratuitos en Badajoz y Moraleja**

26 **Jornada sobre bioeconomía para explicar el proyecto transfronterizo PRODEHESA MONTADO**

28 **Encuentro transfronterizo: plantas aromáticas y medicinales**

29 **Exposición de Moita Macedo en el MEIAC**

29 **Jornada de presentación del proyecto PRODEHESA MONTADO en Zafra (Badajoz)**

29 **I Simposio Corredor Sudoeste Ibérico**

En la Facultad de Ciencias Económicas y Empresariales de Badajoz se celebra el *I Simposio Corredor Suroeste Ibérico.*

Una jornada encuadrada dentro de la XVIII edición de los Cursos Internacionales de verano-otoño de la UEx, diseñada con el objetivo de sensibilizar a la sociedad mediante la generación de ideas y argumentos que apoyen el proyecto de Extremadura en Red, plataforma cuya finalidad es impulsar un proyecto ferroviario que una España y Portugal a través de Extremadura.

El programa de la jornada consta de tres mesas de debate:

- **Corredor del conocimiento:** participan Rectores de las universidades portuguesas y españolas.
- **Corredor de la Innovación:** participan Parques Científicos y Tecnológicos de España y Portugal, así como representantes de empresas de ambos territorios.
- **Corredor de la industria:** participan representantes de los sectores energético, agroalimentario y de Infraestructuras.

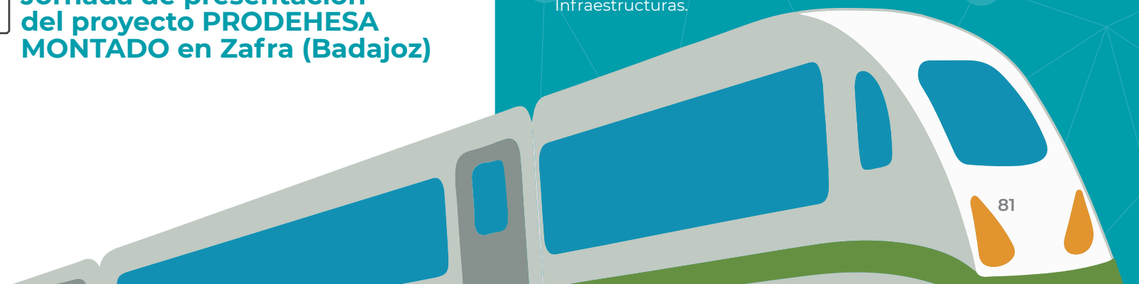

OCTUBRE 2017

03 Tras 5 años sin conexión, Extremadura y el país luso vuelven a estar unidos por trenes

04 Reunión de lanzamiento del proyecto IDIAqua

Proyecto coordinado por la Fundación Centro de las Nuevas Tecnologías del Agua (CENTA) y que cuenta con la participación de un total de 15 socios de España y Portugal.

06 Presentación en Badajoz del nº21 de la revista *"O Pelourinho"*

06-08 La Codosera celebra la II Feria Rayana, junto con el municipio portugués de Arronches

09 La Consejería de Educación programa convivencias escolares en Portugal

10 Encuentro escolar: Malpartida de Cáceres - Fundão

Encuentros escolares. Fundão.

18-20 Nueve portugueses entre la participación internacional de las *Primeras Jornadas Profesionales de la Música* en Villafranca de los Barros

18-22 IX Jornadas Gastronómicas y Alimentarias del Tajo Internacional

19 La exposición *"Flamencas con voz"* del fotógrafo Diego Gallardo recala en Lisboa y recorre varias ciudades lusas

23-28 La EUROACE, centro de la Cooperación Transfronteriza Europea

Durante la semana del 23 al 28 de octubre representantes y expertos de más de 30 países se dan cita en Extremadura para participar en una serie de eventos que tienen como protagonista la Cooperación Transfronteriza.

Las actividades tienen por escenarios las ciudades de Cáceres, Mérida, Badajoz, Elvas, y otras localidades de la frontera hispano portuguesa.

Cáceres, 23 de octubre
- Foro Cooperación Internacional y Cooperación Transfronteriza en Iberoamérica

Cáceres, 24 de octubre
- Encuentro Internacional de Escuela de Cooperación Transfronteriza 2017 - *"Cross Border School 2017"*

Mérida, 25 de octubre
- Workshop de la Comisión Europea *"Impulsar el crecimiento y la cohesión en las regiones fronterizas de la Unión Europea"*

Badajoz, 26 de octubre
- Comité Ejecutivo y Asamblea General de la Asociación de Regiones Fronterizas de Europa (ARFE)

Badajoz, 27 de octubre
- Conferencia de Regiones Fronterizas Europeas *"Periferia - En el centro de la cohesión"*

El 28 de octubre la Conferencia de Regiones Fronterizas de Europa tuvo su continuidad con una visita de estudio por el entorno del lago de Alqueva.

Más información sobre Cooperación Transfronteriza.

Leer reportaje
Páginas 32-33

OCTUBRE 2017

23 Foro de Cooperación Internacional y Cooperación Transfronteriza en Iberoamérica

Se celebra el primer *Foro de Cooperación Internacional y Cooperación Transfronteriza en Iberoamérica*, financiado por la Agencia Extremeña para la Cooperación al Desarrollo (AEXCID) y organizado por la Asociación Regiones Fronterizas Europeas (ARFE-AEBR), con la colaboración de la Diputación de Cáceres y la Fundación Academia Europea de Yuste.

Participan el secretario general de la Comunidad Andina, el director de la AEXCID, la directora general de Acción Exterior de la Junta de Extremadura, el secretario general de la ARFE, el Servicio de apoyo a Pymes – Brasil, el Instituto de Cooperación de la Universidad Complutense, y la Presidenta de la Coordinadora de Organizaciones No Gubernamentales para el Desarrollo de Extremadura (CONGDEX).

En el foro se dieron a conocer casos prácticos llevados a cabo por el proyecto *"Desarrollo de territorios y apoyo a la cooperación a través de la cooperación transfronteriza"*, que la AEXCID y la ARFE desarrollan en Israel, Palestina, México, Guatemala, Bolivia, Paraguay, Brasil, Colombia, Ecuador y Cuba y se puso de relieve la importancia de la combinación de la cooperación internacional y transfronteriza para mejorar la eficacia y el impacto de la ayuda recibida por diferentes países.

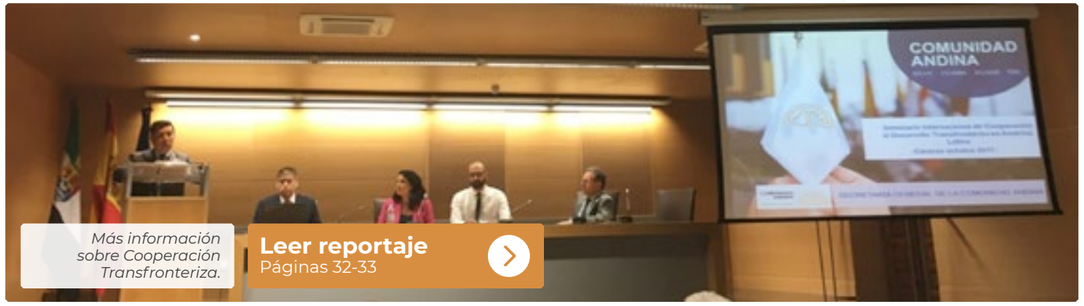

Más información sobre Cooperación Transfronteriza.

Leer reportaje
Páginas 32-33

CONGRESO INTERNACIONAL TURISMO DE INTERIOR
El Turismo, compromiso de todos

25-27 Congreso Internacional de Turismo de Interior en Plasencia

25 Proyecto INNOACE: *"Seminario en Altas Presiones Hidrostáticas"* en el Centro de Apoyo Tecnológico Agroalimentario (CATAA) en Castelo Branco (Portugal)

28 Comienza el 14 festival de música celta y folk *"El Magusto"* en Carbajo (Cáceres)

Con presencia de grupos nacionales procedentes de Extremadura, Castilla y León, Andalucía y Galicia; y de bandas internacionales de Italia y Portugal.

el magusto
FESTIVAL CELTA-FOLK

29 Companhia do *Chapitô* en el 40 Festival de Teatro de Badajoz

31 El espectáculo extremeño *"Raíces, Extremadura Flamenca"* en el Festival Flamenco Heritage de Portugal

NOVIEMBRE 2017

02-03 Extremadura, Alentejo y Centro participan en la *"World Bridge Tourism"* de Londres

La eurorregión EUROACE continua su estrategia de colaboración con la presencia conjunta de Extremadura, Alentejo y Centro de Portugal en la edición de 2017 de la feria *"World Bridge Tourism"* celebrada en la capital del Reino Unido. El programa de la delegación combina una conferencia y diferentes reuniones entre las entidades y empresas europeas con los operadores de extremo oriente. La edición de esta importante feria tiene como objetivo preparar las acciones del año 2018, dedicado al Turismo Unión Europea-China, y en el que la EUROACE pretende llevar a cabo diferentes acciones para incrementar el flujo de turistas chinos.

07 Évora acoge la exposición *"Uma Fresta de Possibilidades. Dos colecciones en diálogo"*

07 José Baganha galardonado con el Premio Rafael Manzano

El arquitecto José Baganha es el primer portugués que recibe esta prestigiosa distinción, dedicada a la Nueva Arquitectura Tradicional. Entre las obras destacadas de Baganha cabe señalar algunos edificios construidos en localidades alentejanas como Terena, Campo Maior, Vila Boim o Marvão.

07 Proyecto EFES: Reunión de Coordinación Técnica

08 Presentación de la 28 edición de la Feria Hispano Portuguesa FEHISPOR en Portugal

08 Foro Transfronterizo Empresarial del Corredor Sudoeste Ibérico

13 El portugués Bruno Paixão y la extremeña Mamen Ledesma vencen en la Media Maratón Elvas-Badajoz

NOVIEMBRE 2017

13 La biblioteca de Barcarrota en Lisboa

13-14 Cáceres participa en la promoción turística de toda la frontera hispano-lusa a través del proyecto *"Destino Frontera"*

15 Proyecto CETEIS. Reunión de coordinación de actividades de comunicación

16 La Comisión Europea aprueba un proyecto para facilitar la movilidad laboral con Portugal

El proyecto *'Eures transfronterizo Extremadura- Alentejo'* recibe la renovación por parte de la Comisión Europea para continuar con su actividad de información a los trabajadores de La Raya que se trasladan a trabajar al otro lado de la frontera. El proyecto recibe una dotación de 160.000 € y está implementado por el Servicio Extremeño Público de Empleo (Sexpe) junto al Instituto do Emprego e Formação Profissional de Portugal.

16 Sindicatos extremeños y portugueses se unen para mostrar su apoyo a la concentración del 18 de noviembre por un tren digno en Madrid

16-19 Artesanía y Tradiciones de España y Portugal protagonizan la presencia de la Eurorregión en la XXVIII Edición de Fehispor

Se celebra en Badajoz la vigésimo octava edición de la Feria Hispano Portuguesa FEHISPOR, la feria multisectorial más importante que tiene lugar en la frontera y que cuenta con la presencia de 120 empresas expositoras de diversos sectores, de las cuales el 45% son portuguesas.

La artesanía es la protagonista de esta edición y la Eurorregión ha querido homenajear a una de las ferias ibéricas de más solera como es la de la **Alfarería y el Barro**, que tiene lugar en años alternos entre Salvatierra de los Barros y São Pedro de Corval.

El programa de actividades se completa con **talleres de confección de flores de papel de Campo Maior**, la actuación de grupo teatral de Évora ***"Pim Teatro"*** que interpreta su espectáculo de animación *"Os repórteres"* por todo el recinto ferial y el **encuentro *"Hacia la Confederación Ibérica de la Cultura y las Artes"*** organizado por la Federación Española de Agrupaciones de Folclore y la Confederação Portuguesa das Coletividades de Cultura Recreio e Desporto. Además, junto al *stand* de la Euroace se exponen las fotografías de ***"España-Portugal. 30 años en Europa"*** con las ganadoras y finalistas del IX Concurso Fotográfico de Europe Direct Cáceres, dedicado al 30° aniversario de la Adhesión de España y Portugal a la Unión Europea.

NOVIEMBRE 2017

17 **Reunión del grupo de trabajo AGROPOL en Évora (Portugal)**

17 **Asociación para la Recuperación de la Memoria Histórica de Extremadura reivindica en Lisboa la "importancia" de recuperar la memoria "histórica y visual"**

26 **Nuevo programa de radio dedicado a conocer Portugal**

La Cadena Ser en Extremadura pone en marcha un programa titulado *"Tão cerca"* y que tiene como objetivo dar a conocer la historia, la cultura, la música y la lengua portuguesa a los oyentes de Extremadura.

21 **Contratación de obras en la Plataforma Logística del Suroeste Europeo**

21 **Comienza en Badajoz el Campus Emprendedor Transfronterizo con el evento "Ideatalent", enmarcado en el proyecto EUROACELERA**

21-23 **Se celebra en Cáceres la segunda edición de Extremadura Escena. Muestra Ibérica de Artes Escénicas**

Presenta un total de 13 espectáculos, de los que siete son extremeños y el resto procede de Andalucía, Madrid, Canarias y Portugal.

24 **La Feria Ibérica de Turismo portuguesa da Guarda dedica un día a Extremadura**

NOVIEMBRE 2017

25 Cruz Roja forma a 25 voluntarios para sensibilizar sobre el medioambiente

Esta actividad forma parte del proyecto *Unidades Transfronterizas de sensibilización, protección e intervención en emergencias*, una iniciativa con la que se busca sensibilizar a la población en aspectos medioambientales, en prevención de riesgos y en la autoprotección.

25 El Plan Portugal para colegios públicos llega a dieciséis centros de Badajoz

28-30 Seminario Extremadura del proyecto AGROSMARTcoop

Durante tres días se celebra en Badajoz el *Seminario Extremadura* de este proyecto en el que participa CICYTEX (Centro de Investigaciones Científicas y Tecnológicas de Extremadura) junto a entidades Portugal, Francia y otras regiones españolas. Las acciones del proyecto AGROSMARTCoop están orientadas a crear un espacio común para la promoción, la interconexión e intercooperación entre cooperativas agroalimentarias de los tres países mediante la creación de estructuras, herramientas y servicios avanzados.

29 XVIII Feria del Montado y la Dehesa en Portel (Alentejo)

30 El proyecto *Life+Iberlince* liberará ejemplares de lince ibérico en 2018

La comisión de seguimiento del proyecto *Life+Iberlince* anuncia la liberación en 2018 de varios ejemplares por el territorio peninsular entre los que están el *Vale do Guadiana* (Portugal) y *Valle del Matachel* (Extremadura).

DICIEMBRE 2017

01 Roborave Ibérica 2017

Guillermo Fernández Vara en la II Roborave Ibérica.

03 Iberlince: La Unión Europea apoya el tercer proyecto consecutivo de carácter transfronterizo para salvar al lince ibérico de su extinción

04 Séptima edición del Programa Emprendedor INNOVA. El papel del cultivador en la innovación del tabaco centra la sesión inaugural

07 El pintor portugués João Cabral gana el primer premio del VIII Certamen de Pintura Rápida *"Otoñada"* del Valle del Jerte 2017

07 El Proyecto transfronterizo CETEIS inicia un programa de incubación de iniciativas emprendedoras

12 Exposición sobre Portugal y la Primera Guerra Mundial en el Museo de Cáceres

15 Extremadura, Alentejo y Centro Portugal crean la marca turística: *'Dos países, tres regiones, un destino'* dirigida a mercados internacionales a través de la promoción conjunta de un único destino

16 El Centro de Profesores y Recursos (CPR) de Almendralejo ofrece una jornada de inmersión lingüística en Alqueva y Monsaraz

DICIEMBRE 2017

18 Pleno de la Comisión Permanente para la Prevención y Erradicación de la Violencia de Género

El pleno destaca la participación en el proyecto europeo Interreg con el objetivo de desarrollar la cooperación con Portugal y llevar a cabo acciones conjuntas para trabajar la prevención, detección e intervención sobre la violencia de género a nivel transfronterizo.

euroace VIOGEN

Cooperación transfronteriza para innovar en la atención de víctimas de violencia de género

19 Reunión de Coordinación Proyecto INNOACE en la Escola Agrária de Elvas del Instituto Politécnico de Portalegre (Portugal)

22 Cerca de un millar de estudiantes de Extremadura participaron en los Encuentros Escolares EUROACE 2017

La edición de 2017 de los Encuentros Escolares se cierra con un total de 25 encuentros realizados entre estudiantes de primaria y secundaria de Extremadura y de las regiones portuguesas de Alentejo y Centro, que integran la eurorregión EUROACE.

Estos encuentros constituyen para muchos de esos niños y jóvenes una primera experiencia internacional que les permite descubrir las diferencias culturales entre ambos países, así como poner en práctica los conocimientos idiomáticos aprendidos en iniciativas conjuntas de colaboración en el ámbito educativo como *Erasmus +* o *e-twinning*.

Más información sobre los Encuentros Escolares EUROACE 2017

Leer reportaje
Páginas 10-13

MEMORIA ANUAL **EUROACE 2017**

JUNTA DE EXTREMADURA

Interreg España - Portugal
Fondo Europeo de Desarrollo Regional
UNIÓN EUROPEA

GABINETE DE INICIATIVAS TRANSFRONTERIZAS

eurorregión euroace alentejo centro extremadura